PAG. 13 - STIPENDI IN PERICOLO ALLA MONTEDISON

Anno 108 Numero 246 — Torino - Via Marenco 32 - Tel. 65.68 (20 linee automatiche) L. 150 (arretrati il doppio) - (Sped. abbonam. postale G. 1/70) — Sabato 13 Novembre 1976

STAMPA SERA

QUOTIDIANO D'INFORMAZIONI

A pagina 2

L'Ufficiale ITALIA in CILE per la DAVIS

SHISEIDO
una beauty-consultant Shiseido è a tua disposizione per dimostrazioni e consigli dal 15 al 20 novembre in Piazza Sabotino 1
da PROFUMI Servetti

CALCIO - Caos per Italia-Inghilterra

DIFFERITA ALLA RAI-TV "DIRETTA,, DALLA SVIZZERA

MARIO BIANCHINI

ROMA — Dietro ordine governativo la Rai trasmetterà solo « in differita » la partita Italia-Inghilterra di mercoledì. Ma la stragrande maggioranza degli italiani la vedrà egualmente alle 14,30, minuto per minuto. La Tv svizzera, infatti, ha disposto la trasmissione in diretta dell'incontro inviando a Roma tre telecronisti rispettivamente di lingua italiana, tedesca e francese. Lo stesso ha fatto la stazione di Capodistria. Davanti alle due emittenti, in particolare quella elvetica (che diffonde immagini più chiare e si « capta » dappertutto) siederà parte degli italiani, i quali — come ben si sa — sono tutti tifosi.

Le discussioni che si sono sviluppate in questi giorni intorno alla teletrasmissione della partita rischiano perciò di trasferirsi sul piano internazionale. Dopo la « guerra » per la diretta tv a Roma (la Lega l'aveva proibita e la « guerra » è finita nelle aule del tribunale), c'è il pericolo di un incidente diplomatico con la Svizzera e la Jugoslavia. La commissione parlamentare di vigilanza aveva infatti impedito la trasmissione in diretta dell'avvenimento « per evitare turbamenti nei ritmi di lavoro » cioè un massiccio assenteismo. Giustificazione che appare inattaccabile in una Italia lacerata dalla crisi economica. Per di più si è appreso che è stata la stessa presidenza del Consiglio ad intervenire presso la commissione di vigilanza parlamentare. E a questo punto non si esclude un passo a livello governativo per invitare sia la tv svizzera che quella slava ad uniformarsi alle disposizioni italiane che prevedono la « differita » a colori. Poiché è assai difficile che le emittenti dei nostri Paesi vicini accettino di sconvolgere i loro programmi, privando inoltre i loro telespettatori della « diretta » che suscita indubbiamente ben altro interesse rispetto alla differita si prospetta anche la possibilità di ricorrere all'« oscuramento ». Sarebbe una soluzione non impossibile sul piano tecnico, ma certamente imbarazzante per le ripercussioni di carattere giuridico.

A tale proposito esiste già una « grana » in pretura per il ricorso di quattro tifosi romani contro la decisione della Rai-Tv di « oscurare » la zona di Roma. La questione appare superata dalla disposizione della commissione di vigilanza che rimette tutti i teleutenti su un piano di uguaglianza. Bisognerà vedere, però, se il pretore Aiello, il quale ha promesso entro stamane una decisione sull'esposto dei tifosi, non voglia ugualmente stabilire un principio valido per il futuro. Più facile comunque che prenderà la palla al balzo per lavarsene le mani.

IL PUNTO

di ENNIO CARETTO

GLI USA E NOI

POCHI sanno che Ted Kennedy e il presidente eletto Jimmy Carter non si amano svisceratamente. Ma tutti sono convinti che il senatore si trovi a Roma in missione esplorativa per il « new deal » americano. E perché dubitarne? Ted Kennedy s'è comportato come un segretario di stato « in pectore », usando l'accortezza di consultare persino il ministro degli Esteri « ombra » comunista Segre.

E' un segno positivo. Significa che la « strategia dell'imposizione » di Henry Kissinger, il quale faceva ricorso al ricatto della nostra economia per contenere il pci, sta ormai finendo. Significa altresì che Carter, Kennedy e i loro collaboratori seguiranno l'Italia da vicino, aiutandola economicamente.

Tutto ciò non alleggerisce, ma rende più pesante il fardello di Berlinguer e compagni. Perché è chiaro che il « new deal » americano esige un minimo di contropartita. Ossia, esige un impegno comunista a rispettare il pluralismo nel caso di ingresso nel governo; a conservare l'Alleanza Atlantica; a rimanere nell'area del dollaro; e così via. Obiettivi difficili, in questa Italia.

A PAG. 5

ASSICURAZIONE AUTO

Che cosa devono fare i truffati

TORINO - Inchiesta alla Ceat

OPERAIO MORTO DI FATICA

La Ceat è sotto accusa per la morte di un operaio. La perizia necroscopica ordinata dal giudice istruttore Franco Giordana ha accertato che Carmelo Cafarella, 28 anni, è stato ucciso dalla fabbrica, per i ripetuti sforzi ai quali era sottoposto sul lavoro. Il fatto è avvenuto il 24 settembre '75. Già allora l'autopsia aveva stabilito che il giovane era morto a causa della lacerazione traumatica della pleura, dovuta agli sforzi eccessivi e prolungati.

Carmelo Cafarella doveva sollevare a mano rulli di nylon che pesavano dai 35 agli 80 chili, per dieci volte al giorno. Quando l'operaio cominciò a sentirsi male, l'infermiere gli praticò un massaggio come se si trattasse di uno strappo muscolare. Poi venne rimandato al suo posto di lavoro. Nell'infermeria della Ceat, secondo le accuse degli operai, la presenza del medico era assicurata solo due o tre volte alla settimana.

Carmelo Cafarella morì nel reparto specializzato delle Molinette, dove era stato trasferito d'urgenza dall'Astanteria Martini, dopo che i sanitari si erano resi conto delle sue condizioni. Dell'episodio si interessò la procura della Repubblica, che aprì un'inchiesta. Ora, dopo i risultati della perizia necroscopica, sono chiamati a rispondere dell'omicidio bianco, Mario Gemma, direttore dello stabilimento; Emilio Miccalupi, capo reparto; Achille Nesi, addetto al controllo del lavoro; Giuseppe Bauducco, capo squadra; Pier Giuseppe Frattini, medico di fabbrica.

Subito dopo la morte di Cafarella, la Ceat cambiò completamente l'intero sistema di sollevamento, adottando pistoncini idraulici, paranchi ecc.

Si sono costituiti parte civile il fratello, Giuseppe Cafarella, la sorella, Maria Luisa, e la madre, Basilia Condipodaro, di 71 anni.

INFORMAZIONE PUBBLICITARIA

una forte rivale

LA NUOVA PICCOLA FORD LA NUOVA PICCOLA FORD LA

Ford FIESTA 900/1100 cc.

Anche con rateazioni e Leasing
Autostadio Corso Agnelli 22 Via Nizza 69
Euromotor Corso P. Eugenio 11 Corso Grosseto 318

Concorso "STAMPA SERA"
1° Trofeo Regionale
di Acconciatura Femminile e Maschile
VOTO PER IL N. _____

Collaborano
MERLO PROFUMI - Ambientazioni parrucchieri - Torino
MOBILIFICIO CRISTOFARO - Torino

INTERVISTA AI CONCORRENTI A PAGINA 22

ROMA: autoriduzioni al cinema

ROMA — Sì all'autoriduzione dei biglietti d'ingresso al cinema, ma organizziamoci. Questo, in sostanza, il commento dell'Associazione italiana cinema d'essai (Aiace) ai recenti fenomeni di autoriduzione verificatisi nei giorni scorsi in alcuni cinema di Milano.

Individuata la causa del fenomeno in «un'insoddisfazione crescente creata dagli alti prezzi dei biglietti o dalla concentrazione delle prime visioni nelle sale del centro con conseguente scadimento qualitativo dell'offerta filmica nella periferia» l'Aiace vede nell'autoriduzione «un gesto politico di significativa portata come momento di coscienza diretta, da parte del pubblico comunque organizzato, del proprio diritto alla visione», un gesto che «rivendita anche al cinema la natura di servizio culturale e sociale».

Secondo l'Aiace tale obiettivo può essere raggiunto solo «coinvolgendo i circoli giovanili promotori dell'autoriduzione nella consulta milanese dello spettacolo per l'acquisizione delle sale di proprietà comunale date in gestione ai privati e l'apertura di nuovi spazi.

L'attrice Inghid Thulin

ULTIMA ORA

De Mita lascia direzione della dc?

ROMA — Secondo alcune voci il ministro per gli interventi nel Sud, Ciriaco De Mita, avrebbe intenzione di dimettersi dalla direzione democristiana in segno di protesta contro la segreteria Zaccagnini, di cui lamenta da tempo «il vuoto» politico.

Le eventuali dimissioni di De Mita provocherebbero gravi difficoltà a «Zac». Inoltre, potrebbero dare origine ad una grave spaccatura nella corrente di base, di cui il ministro rappresenta uno dei «leader» di maggior prestigio. Una spaccatura nella base avrebbe ripercussioni sfavorevoli su tutta la sinistra democristiana.

Il ministro Marcora avrebbe tentato ieri un intervento presso De Mita per sconsigliare la mossa che il compagno di corrente intenderebbe compiere, ma non si sa con quale risultato. La direzione dc è stata comunque convocata

STIPENDI MEDIO-ALTI PROBABILE IL BLOCCO

ROMA — Più sicuro dopo la «non sfiducia» ottenuta in Parlamento, Andreotti attende adesso che Confindustria e sindacati risolvano lo spinoso problema della scala mobile, così da ridurre quello che è stato indicato come uno dei principali problemi della nostra economia, e cioè il costo del lavoro. Nel frattempo il governo non ritirerà il decreto già emanato sulla contingenza.

E' probabile invece che vi vengano apportati dei correttivi in senso ancora più rigido. Infatti, riferendosi ad una proposta del ministro delle Finanze Pandolfi, si pensa di bloccare il 50 % non solo degli scatti di contingenza per gli stipendi fra i sei e gli otto milioni annui, ma di tutti gli aumenti maturati sotto qualsiasi voce; e di seguire lo stesso criterio (ma arrivando al blocco totale) nel caso di stipendi sopra gli otto milioni annui.

Le somme bloccate sarebbero rimborsate ai lavoratori non con obbligazioni del Mediocredito centrale, ma con Buoni del tesoro. Grazie a questo meccanismo lo Stato potrebbe finanziare direttamente (o indirettamente) una parte della fiscalizzazione degli oneri sociali. Il provvedimento potrebbe andare in vigore sin dal prossimo scatto della scala mobile, cioè da febbraio.

Queste due proposte non sono ancora operative perché il governo attende sia il parere dei partiti che dei sindacati. Questi ultimi non vedono con favore interventi sulla contingenza, e per questo si è passati a parlare di aumenti in senso generale. **m. t.**

IL NUDO E I PRESIDENTI

Si è fermato, si pulisce anche gli occhiali. La «visione» (si tratta di un dipinto di André Derain, esposto a Villa Medici) è tutt'altro che trascurabile. Tanto da giustificare l'interesse congiunto di un Presidente della Repubblica, Leone e di un presidente del Senato, Amintore Fanfani

INAM - MEDICI

Fino a dicembre stipendi sicuri

ROMA — Salvagente per l'Inam: è quasi certo, infatti, che il governo troverà i 160 miliardi necessari per pagare gli stipendi, da adesso fino a dicembre, dei medici mutualistici. Nel caso contrario i sanitari deciderebbero di passare dall'assistenza diretta a quella indiretta, farebbero cioè pagare agli assistiti le prestazioni mediche, che successivamente l'Inam dovrebbe rimborsare. Una prospettiva certo non allettante per i mutuati, viste le lungaggini burocratiche che si incontrano in pratiche del genere e lo stato disastroso delle casse dell'ente.

Secondo il commissario liquidatore dell'ente Alberto Ghergo, sono necessari interventi governativi per arrivare *«finoal 30 giugno prossimo, giorno in cui cesserà di operare l'attuale sistema mutuo-assistenziale»*, e dovrebbe diventare operante la riforma sanitaria nazionale. Il governo, però, non ha ancora presentato in Parlamento il progetto di legge relativo, che dovrebbe fra l'altro prescrivere lo scioglimento delle mutue.

Secondo il commissario, l'Inam è arrivata a questa situazione disastrosa perché da anni le entrate dell'ente sono rimaste invariate, mentre le «uscite» hanno subito una crescita continua. E' aumentato il numero degli assistiti e, sopratutto, il costo delle prestazioni ha subito una crescita notevole. Di conseguenza l'Inam si trova a dover pagare quasi mille miliardi, 980 miliardi per l'esattezza, di interessi passivi sui crediti ottenuti dalle banche. Il bilancio preventivo per il '76 mostra un deficit di 558 miliardi.

Fotografarono un nudo: sospesi

2ª B: seno proibito

MILANO — I quattro studenti del liceo Carducci che il 22 ottobre scorso fotografarono a seno nudo una loro compagna, sono stati puniti con quattro giorni di sospensione. Lo ha stabilito il consiglio di disciplina dell'istituto, formato dal preside, da due professori, da un rappresentante dei genitori e da uno degli studenti. Il consiglio di disciplina è giunto alla decisione dopo una discussione di 24 ore, iniziatasi l'altro pomeriggio, interrotta e quindi ripresa ieri mattina.

Il boccaccesco incidente era accaduto una ventina di giorni fa. Un gruppetto di maschi aveva costretto una bella compagna di classe a sollevare il maglione e a farsi fotografare a seno nudo. La bella, Maura X, di 17 anni, lì per lì non aveva dato molto peso allo «scherzo cretino». Ma poi si era accorta che la foto bell'e stampata faceva il giro delle classi.

Le nuove esenzioni del servizio militare

Le situazioni che possono dare luogo ad una «eventuale» dispensa della ferma di leva sono:

1) figlio o fratello di deceduto in guerra o per ferite od infermità di guerra, oppure di disperso in guerra, ovvero di militare morto durante la prestazione del servizio militare o in congedo o in riforma per ferite o infermità contratte in servizio o per causa di servizio, compresi gli equiparati;

2) figlio o fratello di pensionato di guerra o per causa di servizio militare, limitatamente ai grandi invalidi ed ai pensionati della prima e seconda categoria;

3) orfano di entrambi i genitori, con funzioni di capo famiglia, con fratelli minorenni o sorelle nubili a carico;

4) primogenito o unico figlio maschio di padre vivente affetto da infermità permanente ed insanabile che lo renda inabile ad esplicare la sua abituale attività lavorativa e non eserciti, di fatto, altra attività lavorativa, ovvero di madre vedova o nubile;

5) figlio di genitori che abbiano altri 5 figli i quali siano ancora a carico;

6) appartenente a famiglia di cui altri due figli abbiano prestato o prestino servizio militare.

7) vedovo o celibe con prole;

8) ammogliato con prole. Qualora il titolo di ammogliato con prole sia maturato dopo la chiusura della sessione di leva alla quale l'iscritto concorre per ragioni di età o per legittimo rimando.

Nei casi contrassegnati dai numeri 4, 5 6 e 8 condizione indispensabile è l'accertamento che con la partenza per il servizio di leva vengano a mancare alla famiglia i mezzi di sussistenza.

IL TEMPO CHE FARA'

Tempo previsto: Sulle regioni settentrionali, su quelle centrali tirreniche e sulla Sardegna molto nuvoloso o coperto con precipitazioni anche di forte intensità e temporali. Nevicate sui rilievi al di sopra dei 1200-1500 metri. Nel corso della giornata la nuvolosità si estenderà alle altre regioni.
Temperatura: In diminuzione.

In Italia

Ancona	+ 13	+ 18
Bari	+ 14	+ 20
Bologna	+ 9	+ 12
Bolzano	+ 7	+ 11
Cagliari	+ 12	+ 18
Firenze	+ 12	+ 17
Genova	+ 13	+ 17
Messina	+ 16	+ 18
Milano	+ 8	+ 10
Napoli	+ 10	+ 18
Palermo	+ 16	+ 19
Perugia	+ 11	+ 14
Roma	+ 14	+ 18
Venezia	+ 13	+ 16

All'estero

Amsterdam	+ 4	+ 9
Atene	+ 14	+ 21
Belgrado	+ 8	+ 18
Berlino	+ 3	+ 8
Bruxelles	+ 2	+ 7
Copenaghen	+ 6	+ 8
Ginevra	+ 3	+ 8
Lisbona	+ 10	+ 17
Londra	+ 6	+ 10
Mosca	— 1	+ 1
New York	+ 3	+ 7
Parigi	+ 3	+ 7
Stoccolma	+ 6	+ 8
Vienna	+ 8	+ 14

TEMPERATURE DI TORINO

massima	+ 11,0
minima	+ 7,8
media	+ 9,0

Rilevazioni del **Servizio meteorologico dell'Aeronautica militare di Caselle** alle ore 8: pressione a livello del mare 1009 mb; temp. 6,8; umidità 88%. Cielo coperto con pioggia. Temperat. mass. +9,2; minima +6; media +7,3. **Previsioni:** nuvolosità variabile con temporanee schiarite.

STAMPA SERA
Direttore responsabile Ennio Caretto
Editrice LA STAMPA S.p.A.
Presidente Giovanni Giovannini
Consiglieri Vittorino Chiusano, Giulio De Benedetti, Carlo Masseroni, Cesare Romiti
Sindaci Alfonso Ferrero (pres.), Pierluigi Bertola, Secondino Bielfo
Direttore amministrativo Carlo Masseroni

© 1976 Ed. LA STAMPA S.p.A.

IN BREVE: DALL'ITALIA

Attesa per il "caso Kappler"

ROMA — Si fanno sempre più insistenti le voci sulla imminente scarcerazione dell'ex colonnello delle SS Herbert Kappler, responsabile dell'eccidio alle Fosse Ardeatine. Aumentano intanto le proteste. Si dice inoltre che il governo di Bonn abbia fatto pressioni per la scarcerazione sul ministro Forlani durante la visita nella Germania federale.

Bombolette spry sotto analisi

ROMA — L'Istituto superiore della Sanità ha iniziato gli studi sulla pericolosità per la salute pubblica delle bombolette spry. Come è noto, i sospetti che lo spry (deodoranti, lacche per capelli, profumi ecc.) possa essere nocivo sono sorti recentemente negli Stati Uniti.

Violentata da nove ragazzi

MILANO — Questa notte, alla periferia di Milano, a Lainate, un gruppo di nove giovani, di età tra i 15 e i 20 anni, hanno sequestrato, violentato e seviziato una donna di 37 anni, madre di tre figli. I carabinieri hanno già fermato due giovani.

DAL MONDO

Dopo vino e frutta

Guerra francese alle piastrelle italiane

PARIGI — Dopo la guerra del vino, quella del riso e l'altra della frutta, si sta riaccendendo in Francia la campagna contro scarpe e vestiti italiani, mentre esplode un nuovo «conflitto» che ha per protagoniste le piastrelle di ceramica. I produttori francesi si ritengono danneggiati dalle importazioni italiane, che vendono al 15-20 per cento in meno rispetto al prodotto locale. Ci sono le solite accuse di «dumping», di concorrenza sleale, di pratiche poco ortodosse pur di conquistare il mercato francese. Non si esclude, per i prossimi giorni, qualche clamoroso blocco stradale, come già accadde per il vino e per la frutta.

UN FATTO, PERCHE'

LA CARNE AUMENTA? IMPORTIAMONE DI PIÙ!

ROMA — Mangiamo meno carne degli anni passati; ma ne importiamo di più. Nel '74 il consumo a persona era di 24,4 kg, nel '75 è sceso a 22,1 kg, e calerà ancora prima che finisca l'anno in corso. La riduzione dei consumi raccomandata dal governo non si è però risolta in un sollievo per la bilancia dei pagamenti con l'estero, anzi i nostri debiti si sono aggravati. Questo a causa delle norme Cee e della situazione produttiva italiana che versa in condizioni drammatiche.

Secondo le stime ufficiali dell'Irvam (un istituto che si occupa di statistiche agricole), la produzione nazionale garantirebbe infatti solo il 57,1% del nostro fabbisogno contro il 58% dell'anno scorso.

Le stime degli esperti del settore sono invece più inquietanti perché valutano al 40% la copertura che i nostri allevamenti sono in grado di fornire.

In soldi, l'*escalation* è questa: nel 1974 le importazioni sono costate 1600 miliardi, 2100 miliardi nel 1975, mentre per l'anno in corso le valutazioni differiscono. I più ottimisti pensano ad una cifra vicina ai 2700 miliardi, mentre altri, partendo dalla constatazione che a tutt'oggi siamo già a quota 2422 miliardi, vedono come possibile un deficit di 3000 miliardi.

La situazione è appena un poco migliore nel campo delle altre carni. Quanto ai suini importiamo il 30% del fabbisogno; siamo autosufficienti per il pollame (che anzi esportiamo), ed importiamo un venti per cento del nostro consumo di conigli e affini.

Il governo sta studiando come sia possibile — misure restrittive dei consumi a parte — ribaltare la situazione. Il nodo principale sta nella Cee, e nella politica sino a qui seguita in campo agricolo. Allevare bovini in Italia è più difficile e più costoso che farlo in Francia, per tutta una serie di motivi: dai pascoli insufficienti al mangime, che siamo costretti in larga parte ad importare. Di conseguenza i prezzi «minimi» garantiti dalla Cee agli allevatori che non riescano a vendere il proprio bestiame sul mercato libero possono essere soddisfacenti per i contadini d'Oltralpe, non per i nostri.

Il tocco finale viene dall'imposizione del Parlamento europeo di acquistare carne soltanto dai Paesi Cee. Se la compressimo in America Latina, o nei Paesi dell'Est, realizzeremmo risparmi di centinaia di miliardi.

SCIOPERO DEI TRENI DA DOMANI SERA

ROMA — *Da domani alle 24 fino alla stessa ora di lunedì i ferrovieri del sindacato autonomo Fisafs saranno in sciopero per il rinnovo del contratto. L'agitazione riguarda i compartimenti del Nord: Torino, Genova, Milano, Bologna, Venezia, Verona e Trieste (al Centro-Sud si è già scioperato la scorsa settimana). Si prevedono ritardi e intralci nella circolazione.*

Martedì prossimo si fermerà invece il traffico aereo perché i lavoratori dell'aviazione civile ed il corpo nazionale dei vigili del fuoco addetti agli aeroporti hanno deciso di aderire allo sciopero dei dipendenti del pubblico impiego (statali ministeriali, dipendenti degli enti locali e ospedalieri) indetto dai sindacati Cgil, Cisl e Uil.

IL GOVERNO CHIUDE GLI OCCHI L'ITALIA IN CILE PER LA DAVIS

Nick Pietrangeli, capitano non giocatore degli azzurri

ROMA — La Federtennis sta cercando di mettere gli italiani di fronte al fatto compiuto. E' stata infatti diramata, con ineffabile tranquillità, la convocazione dei tennisti azzurri che dovranno partecipare alla trasferta cilena per la finalissima di Coppa Davis. Si sta verificando esattamente quanto era stato previsto dagli oppositori a quello che viene definito l'«incontro della vergogna».

Nel freddo comunicato non si precisano neppure i particolari organizzativi della trasferta che invece è già stata definita da tempo nei minimi particolari. Non si sa quindi neppure se Bertolucci, Barazzutti e Zugarelli parteciperanno al torneo di Santiago in programma a fine novembre. In quell'epoca Panatta sarà impegnato a guadagnare migliaia di dollari altrove, però ci tiene a far conoscere il suo pensiero: *«Posso anche accettare di disputare la finale di Davis in Cile. Però avrei rifiutato la partecipazione ad un torneo che dipende solo dalla mia volontà. E' un'idea che mi ripugna».*

Sarà anche così, però il signor Panatta avrebbe potuto benissimo usare lo stesso metro per il match di Davis invece di rendersi complice della federtennis. Ma le maggiori responsabilità ricadono sul governo e Coni, che avrebbero potuto impedire il viaggio nel Cile fascista di Pinochet, invece di seguire la politica dello struzzo.

Pare inoltre che sulla decisione della F.I.T. abbiano pesato motivi elettorali. Il socialista Galgani, capo di una delle due fazioni in cui è divisa la federazione tennistica, se ne è uscito con questa sconcertante tesi: *«Gli scrupoli di coscienza bisogna farseli venire al momento in cui si decide se partecipare o meno ad una competizione di livello mondiale, non mentre si gioca. La politica e lo sport? Certo deve esserci un legame fra i due mondi. Ma all'interno del paese: sport e scuola, rapporti con gli enti locali».*

m. b.

USA - Come nel film "Il presagio„

Cercano di uccidere tre figlie "indemoniate„

BALTIMORA — Marito e moglie hanno cercato di uccidere le tre figlie, convinti che fossero «possedute dal demonio». E' accaduto a Baltimora. Le bambine, soccorse da alcuni passanti, sono state tratte in salvo, e la coppia è stata arrestata. La vicenda ricorda molto da vicino un episodio del film «Il presagio», attualmente fra le pellicole di maggior successo negli Stati Uniti; sorge addirittura il dubbio che quelle vicende dello schermo possano avere suggestionato i due

La ricostruzione dei fatti, per ora, è affidata alla testimonianza delle tre bambine, rispettivamente di 11, 10 e 5 anni. L'intera famiglia, esse hanno raccontato alla polizia, stava tornando a casa in auto, dopo una gita, quando il padre che era al volante si è improvvisamente fermato. La sosta è durata circa due ore: in questo periodo, hanno riferito le piccole, entrambi i genitori hanno rivolto loro una serie di strane domande a cui essa non sapevano come rispondere.

Al termine dell'interrogatorio il padre ha fatto uscire le piccola dall'auto e con loro si è inginocchiato in preghiera sul ciglio della strada. Forse le piccola non hanno dimostrato molta convinzione nelle preghiere, perché a quel punto padre e madre si sono messi a picchiarle.

I due sono quindi risaliti in auto. Quando le piccole, temendo forse di essere abbandonate, hanno cercato di raggiungere l'auto, il padre ha tentato d'investirle.

La governante della ricca signora

ARRESTATA: VELENO E FALSO TESTAMENTO

Migliorate le condizioni del prof. Altan

MILANO — Concetta Rizzo, la governante della ricchissima zia del professor Carlo Tullio Altan, 60 anni, avrebbe avvelenato l'antropologo mettendo topicida nel caffè nella speranza di diventare erede universale dell'immensa fortuna. La donna è stata arrestata.

Il magistrato sarebbe arrivato a questa conclusione dopo che nella stanza della donna è stata trovata la bozza di un testamento scritta di suo pugno in cui la signora Teresa Vinaj, zia dell'Altan, la dichiarava unica erede delle sue sostanze. Si sospetta che la Rizzo intendesse indurre la signora Vinaj ad apporre la sua firma sul documento.

Sono state sequestrate le tazzine, la caffettiera e la zuccheriera che si trovavano nella casa della zia del professore.

Le condizioni di Carlo Tullio Altan sono sensibilmente migliorate, e stanotte i medici dell'ospedale di Fidenza, dove è stato ricoverato, nutrivano un lieve ottimismo. L'Altan, come si ricorderà, l'altro giorno stava viaggiando sull'Autostrada del Sole, sulla corsia Sud, diretto a Firenze dove è docente di antropologia culturale all'Università. Sentendosi male, si è fermato in corsia di emergenza. E' stato soccorso da un operaio, caricato su una ambulanza e stato portato all'ospedale. Durante il tragitto ha scritto su un biglietto: *«Mi hanno avvelenato con il caffè».*

n. s.

Studentessa a Ferrara

Violentata "per punizione"

FERRARA — Una studentessa universitaria è stata aggredita e violentata da quattro giovani nel garage sotto casa. E' una militante femminista, abbastanza nota in città. Non si esclude che sia rimasta vittima di una *«spedizione punitiva»*.

Il grave episodio è accaduto alle 18 di mercoledì: la ragazza rincasava dopo le lezioni. E' stata sorpresa dagli aggressori mentre parcheggiava l'auto nel garage. Trascinata in un box, è stata immobilizzata e minacciata con una rivoltella.

Dopo averla violentata, i quattro sono fuggiti. La possibilità che la giovane donna sia stata aggredita *«per punizione»* è emersa durante le indagini e sarebbe suffragata da alcune frasi pronunciate dagli stupratori.

Patto sociale all'Alfasud produzione a pieno ritmo

NAPOLI — I microscioperi sono quasi un ricordo: dalle catene di montaggio escono fino a 540 auto al giorno (contro le 200-300 dei mesi più neri). L'assenteismo è crollato e qualcuno ha persino lavorato in straordinario durante il ponte di novembre. Che cosa sta avvenendo all'Alfasud di Pomigliano d'Arco?

Semplice: per uscire dalla crisi che ormai attanagliava la più grande fabbrica del Sud, sindacati e direzione hanno scelto la strada della pacificazione, affrontando — da un mese e mezzo a questa parte — tutti i problemi incancreniti che minacciavano di portare l'azienda al tracollo.

E' un fatto che supera i confini dell'Alfasud. L'impianto di Pomigliano, è infatti da tempo al centro del dibattito tra chi è favorevole all'industrializzazione del Mezzogiorno e chi vi si oppone. L'obbiettivo è un rapido e razionale recupero della produttività.

Gli scioperi di reparti sono stati analizzati all'origine (cause, motivazioni), una decina di miliardi (dei 40 previsti) sono già stati spesi per eliminare le strozzature della produzione, sono state tracciate le linee di una nuova organizzazione del lavoro.

Il recupero dell'Alfasud avrà indubbiamente riflessi positivi non indifferenti per tutto il gruppo Alfa. Il deficit dovrebbe scendere a fine anno da 150 a 100 miliardi. La società si muove anche sul piano commerciale e presenterà nuovi modelli sul mercato (i tempi non sono stati definiti) l'alfetta 1800 sarà maggiorata a 2000 con modifiche alla carrozzeria; si prepara l'ammiraglia 2600; la serie della Giulia verrà sostituita da altre vetture di cilindrata 1500-1600.

r. s.

Liggio & C. aspettano

Da oltre 24 ore Luciano Liggio e gli altri trentun imputati dell'«Anonima sequestri» attendono la sentenza. Sono tutti coinvolti nei rapimenti di Pietro Torielli, Emilio Baroni e Luigi Rossi di Montelera. L'attesa è snervante. Dura dalle 10,15 di ieri mattina, quando la corte del tribunale di Milano si è riunita in camera di consiglio.

C'è un bel gruppo di nomi ad attendere questa sentenza: Luciano Leggio, detto Liggio; don Giacomo Taormina, proprietario della cascina nella quale fu tenuto prigioniero per quattro mesi Luigi Rossi di Montelera.

NORBERTO BOBBIO
QUALE SOCIALISMO?

La democrazia senza socialismo, e il socialismo senza democrazia sono entrambi imperfetti. Questo il problema centrale dei saggi di Bobbio, raccolti in questo volume e al centro di un dibattito vivacissimo. «Nuovo Politecnico», lire 2600.

EINAUDI

STABILE
IN BLOCCO
BORGO S. PAOLO
• 4 appartamenti di 2 e 3 camere e servizi.
negozio adibito a bar 58.500.000
IPI vende 537066

OGGI DALL'ESTERO

La visita del ministro Forlani in Germania

Andreotti invitato da Schmidt Bonn continuerà ad aiutarci

BONN — Il cancelliere tedesco Helmut Schmidt ha inviato il presidente del Consiglio Andreotti a Bonn. La visita, in programma all'inizio del '77, dovrebbe servire ad allargare il dialogo di collaborazione economica. Si ritiene che con questo gesto Schmidt abbia inteso ribadire l'intenzione tedesca di aiutare l'Italia a uscire dalla crisi che la travaglia. L'annuncio è stato fatto al termine della visita di Forlani.

La visita di Forlani è durata due giorni. Ieri, prima del rientro in Italia, il ministro ha tenuto una conferenza stampa nel corso della quale ha riassunto in grandi linee i risultati dei colloqui avuti con i massimi dirigenti tedeschi.

Da essi si presume che gli interlocutori di Bonn hanno dimostrato vivo interesse alle vicende politiche ed economiche italiane ed espresso parere positivo sulle misure anticrisi adottate dal governo Andreotti. E' stata inoltre confermata la disponibilità della Germania federale a collaborare per la soluzione dei problemi italiani in termini di solidarietà nelle sedi multinazionali e in particolare in quella comunitaria europea, ma anche sul piano bilaterale tra Roma e Bonn.

Gioca con Bob Hope

PALM SPRINGS — Non bastano le battute di Bob Hope per fare sorridere Gerald Ford dopo la sconfitta elettorale. Il presidente Usa, attualmente in vacanza a Palm Springs, ha avuto qualche difficoltà anche a far partire la vetturetta di cui si serviva per giocare a golf.

Argentina 36 morti

BUENOS AIRES — Trentasei morti la notte scorsa in scontri fra l'esercito argentino e i guerriglieri di sinistra: la spirale della violenza non sembra arrestarsi.

Dall'inizio dell'anno i morti nella guerriglia urbana sono stati più di 1200.

Lockheed: confermate le accuse a Tanassi

MARIETTA (Georgia) — Tre ore è durato l'interrogatorio di William Cowden, responsabile del pagamento delle tangenti per la vendita degli Hercules, da parte della commissione inquirente che dopo la visita a Los Angeles sta completando a Marietta, in Georgia, la trasferta americana per l'inchiesta Lockheed.

Cowden ha confermato in sostanza le dichiarazioni fatte nel giugno scorso, precisando come andò la faccenda dei versamenti: 1465 milioni a Tanassi, in tre rate (l'ultima di 50 mila dollari): i pagamenti erano effettuati da Ovidio Lefebvre.

L'interrogatorio di Roche, che al tempo della vicenda era il capo del settore marketing della società, è stato definito dai membri della commissione «interessante», in quanto ha offerto una nuova visuale sul ruolo svolto dagli intermediari nel caso «Lockeed».

Oswald: Castro sapeva

WASHINGTON — Il defunto direttore dell'Fbi, Edgar Hoover, scrisse un memorandum in cui affermava che Lee Harvey Oswald aveva detto a funzionari cubani di avere intenzione di assassinare il presidente Kennedy. Lo riferisce la «Washington Post» precisando che l'appunto è stato scoperto dal ministero della Giustizia.

Il giornale dice che nel memorandum Hoover attribuiva l'informazione su Oswald a una fonte altamente attendibile.

SETTIMANA IN BORSA

Mai così in basso

RENZO VILLARE

Settimana difficile per la Borsa, con nuovi minimi degli ultimi vent'anni toccati lunedì e martedì. Ormai si tratta di un triste ritornello che si ripete da molto tempo, tanto che commentare l'andamento del nostro mercato azionario diventa sempre più difficile (e penoso). E questo senza poter neppure inserire tra le tante note negative il barlume di una speranza. La Borsa continua a muoversi nel buio di un lungo tunnel ed è questa situazione che ha portato ieri l'indice a 36,53 contro 37,13 del venerdì precedente, con una ulteriore perdita dell'1,6 per cento. Se si considerano i bassi livelli raggiunti, ogni punto perso diventa quasi una tragedia.

Ancora più grave è il fatto che queste erosioni siano determinate da pochissime vendite. I realizzi tengono infatti il campo, senza che il mercato sia in grado di opporre la benché minima resistenza. Ai molti problemi che già esistono si sono aggiunte ora le complesse questioni legate alla legge sul rientro dei capitali che determinerebbero vendite dall'estero. Il termine del 19 novembre è vicino e le preoccupazioni sono molte anche perché la legge non è del tutto chiara.

A questo fatto transitorio, si sommano i grossi interrogativi sull'andamento delle varie aziende e sui provvedimenti che il Governo ha allo studio, in aggiunta a quelli già emanati, per risanare l'economia, consistenti in un drenaggio di capitali per 5 mila miliardi. In sostanza non vi è alcun elemento che stimoli ad operare acquisti in titoli azionari, mentre sono molti quelli che agiscono in senso opposto. Ancora una volta la molla della svalutazione monetaria non ha funzionato, accentuando ancor più i danni subiti dai risparmiatori.

Continua, dunque, il monologo a senso unico dei venditori, senza che si assista a tentativi di correzione. Una volta, almeno, quando il mercato perdeva molto si assisteva alla cosiddetta «reazione tecnica», ossia si rimettevano in moto quei meccanismi che ridavano, a tratti, una certa vivacità di scambi. Oggi anche questo non avviene più e un po' di colpa va data alla Consob che con il provvedimento contro la speculazione al ribasso, ha danneggiato il mercato nella sua vivacità, riducendolo sempre più ad un soggetto passivo. Ora si stanno pagando pesanti conseguenze.

La proposta avanzata da alcune parti politiche di istituire una imposta patrimoniale sui beni immobili ha contribuito a mettere in difficoltà quei settori patrimoniali del listino, come assicurativi e immobiliari, che fino ad ora avevano potuto mantenere quotazioni relativamente più elevate rispetto alla media degli altri settori. I realizzi non sono stati particolarmente voluminosi, ma lo stentato assorbimento da parte del mercato ha inciso profondamente sui prezzi che hanno segnato qualche recupero solo nelle ultime due sedute della settimana. Comunque diversi titoli hanno chiuso con perdite notevoli: 13 per cento le Toro, 7,8 per cento le Italia, 6,2 per cento le Fondiaria Vita, 5,4 per cento le Alleanza e 3,5 per cento le Generali. Le Assicuratrice, invece, dopo i crolli della settimana scorsa, hanno messo a segno ieri una inattesa impennata guadagnando il 19 per cento.

E' proseguito un certo interessamento per le Pirelli Spa non si sa bene perché (le voci in Borsa sono parecchie, ma non si va oltre il pettegolezzo), ma è certo che alla ripresa del titolo ha contribuito la notizia sul positivo andamento della «Industria Pirelli». Una nota buona è stata rappresentata dalla Lepetit che è migliorata del 4,1 per cento. Altro titolo che si è difeso bene è stato la Fiat, con scambi sempre più nutriti. Il ricupero del 2,6 per cento ha avuto positive ripercussioni sull'Ifi che negli ultimi mesi ha notevolmente rafforzato la propria partecipazione nella Fiat.

Solita routine per il reddito fisso. Il mercato delle obbligazioni, perso ogni smalto, ha registrato pochi affari.

PANORAMA ECONOMICO

Benzina: -20 per cento

I petrolieri piangono miseria. L'ultimo aumento del prezzo della benzina ha provocato, secondo i loro dati, una diminuzione dei consumi pari al 20 per cento nel mese di ottobre. Il volume globale dei prodotti petroliferi, nello stesso mese, è diminuito del 10,4 per cento. Questi dati, forniti dall'Unione petrolifera, dovrebbero servire come supporto per una prossima richiesta di «concessioni» (fiscali, percentuali sul prezzo ecc.) in favore delle società petrolifere.

In realtà i consumi dei prodotti derivati dal petrolio sono aumentati nei primi dieci mesi del '76 (ottobre compreso, quindi) del 2,9 per cento. Nel dettaglio, è diminuito del 2,5 per cento il consumo di benzina, ma è aumentato del 17,8 per cento quello del gasolio da autotrazione, del 3,7 quello dell'olio combustibile nel settore termoelettrico, praticamente immutato quello del gasolio da riscaldamento.

Il prezzo della benzina a 500 lire ha provocato anche una diminuzione delle vendite delle auto del 2,25 nel mese di ottobre. Anche in questo settore, però, i dati globali (relativi ai primi dieci mesi del '76) sono più ottimistici: a partire da gennaio, le vendite di autoveicoli «nuovi di fabbrica» sono aumentate del 12,37 per cento.

quando si è Mini
non si passa inosservati

È inconfondibile la Mini! Davanti, dietro, di fianco da ogni punto di vista la linea della Mini è unica, aggressiva e armoniosa insieme.
Ma quando si è Mini si è molte altre cose ancora. Piccolo consumo, grande versatilità, assoluta maneggevolezza, tanta convenienza anche nel prezzo.
E una assistenza assoluta: 146 concessionari e 1500 officine autorizzate in tutta Italia.

INNOCENTI
mini
l'abbiamo voluta tutti

ATA-Unes

DOV'È IL FERITO?

Dove è finito il bandito ferito dall'orefice Paolo Villata? Carabinieri e polizia stanno dandogli la caccia ed hanno messo in allarme tutti gli ospedali dove il rapinatore potrebbe cercare di farsi curare. Sembra che le sue condizioni fossero gravi, difficilmente potrebbe bastare l'assistenza di un medico.

Il bandito ferito, con altri tre complici, ha partecipato all'assalto all'orefice Paolo Villata ieri verso le 18,30 in via Chiesa della Salute 111 proprio di fronte al negozio dei coniugi Villata. Racconta la proprietaria: « Verso le 18,30 abbiamo finito di esaminare il campionario di Gianfranco Cappa. Mio marito si è offerto di accompagnarlo all'auto ».

In quattro li hanno subito circondati. Uno ha aggredito il Cappa strappandogli le valigie. Paolo Villata ha impugnato la pistola che aveva alla cintola e ha sparato due volte.

Assicurazioni

Pagare di tasca propria

GIUSEPPE ALBERTI

Sei « Società di mutuo soccorso » con sede a Torino sono state denunciate per esercizio abusivo della attività assicurativa « RC Auto ». Con queste sono stati rinviati a giudizio sedici dirigenti delle società stesse. Per ora questa è la sola rivincita di tutti coloro che in buona fede hanno creduto bene stipulare le polizze Rc per la propria auto o motocicletta con le incriminate società di «mutuo soccorso». L'insieme di assicurati di tali società erano nella sola provincia di Torino oltre 100 mila e stando alle statistiche sugli incidenti stradali non meno di 20 mila di questi automobilisti hanno dovuto o dovranno pagare di tasca propria i danni cagionati ad altri utenti della strada.

Il boom delle società di «mutuo soccorso» ebbe inizio nell'autunno del 1971 subito dopo l'entrata in vigore dell'assicurazione obbligatoria per i veicoli a motore. In tale occasione il ministero dell'Industria autorizzava le tariffe da applicare. Le società di « mutuo soccorso » invece « tariffando » al massimo praticavano premi bassissimi. Esempio: per una polizza media il mercato praticava 60 mila lire, le « società di mutuo soccorso » vendevano lo stesso rischio a 35 mila; inoltre l'agente poteva percepire dal 25 al 40 per cento di provvigione.

E' chiaro che questa attività non solo colpiva i danneggiati (che non ricevevano una lira d'indennizzo) ma frodava anche lo Stato per il mancato versamento dei contributi previsti dalla legge per la costituzione del «fondo di garanzia per le vittime della strada» e per utti i versamenti previdenziali non versati a favore degli istituto di previdenza per i propri dipendenti (Inam, Inps ecc.).

La banda del sequestro: poveri e stupidi

SCELTO PER CASO

Roberto Antonioli (nella foto tra il suo legale ed un carabiniere, in un momento di nervosismo mentre rientra a casa a otto ore dalla liberazione) è stato scelto per caso dai rapitori. Non c'era un piano preciso che lo riguardava. « Poveri e stupidi » li ha definiti uno degli inquirenti; tranne uno, che avrebbe legami con la mafia calabrese e sarebbe il « tecnico » del sequestro. Non è ancora stato identificato tra i sette arrestati. Gli altri, come il portiere d'albergo Mario Carmellino, hanno agito spinti dai debiti, dal desiderio di fare un colpo grosso e poi vivere di rendita. Delinquenti da quattro soldi, confermano da Michelino e Grugliasco dove abitano Antonio Lo Giudice e Salvatore Scattarotica. Gente che ha maturato la « grande impresa » passando da un bar all'altro, come se stesse organizzando una scampagnata.

La Loggia, indagini sul delitto

Da oggi un «Pino» ha molta paura

L'assassino di La Loggia, l'uomo che giovedì mattina ha ucciso il commerciante di 44 anni Gianni Vassarotto, non ha ancora un volto. Non un volto, ma un nome: « Pino » che ha udito la moglie Anna Borello, pronunciato dai complici durante la fuga. « Scappa Pino! » e un attimo prima la vittima: « Proprio tu mi ammazzi ». Sul posto chi ha sparato ha abbandonato una delle due vetture rubate che sarebbero dovute servire per caricare la refurtiva. Una 131 blu all'interno della quale sono state rilevate una serie di impronte che i carabinieri hanno definito interessanti.

Gianni Vassarotto e la vedova che l'ha sentito gridare

Sembrerebbero esserci abbastanza elementi per la identificazione del colpevole e quella successiva degli uomini che erano con lui. Eppure qualcosa blocca ancora le indagini. Da stamane poi, dal momento cioè in cui è stato reso pubblico da un giornalista il particolare del nome pronunciato nel cortile di via Martiri della Libertà 4, è molto probabile che tutti i « Pino » pregiudicati nel raggio di dieci chilometri da La Loggia si « defilino » prudentemente: il colpevole, che si rende conto di non avere nessuna possibilità di sfuggire alla legge, e gli altri, che non vorranno in ogni caso rischiare di essere coinvolti.

Resta poi ancora da stabilire se l'uomo che ha fatto fuoco su Gianni Vassarotto sia effettivamente uno spietato assassino che non ha esitato a far fuoco pur di risparmiarsi qualche mese di galera, o se i colpi esplosi dalla stessa vittima gli abbiano fatto perdere la testa.

Gianni Vassarotto è uscito nel cortile, dopo aver udito i rumori sospetti, impugnando una pistola di piccolo calibro. Ha riconosciuto l'uomo che gli si parava davanti, a pochi passi, con il volto scoperto. Era un esperto cacciatore, ha sparato una serie di colpi, forse cinque, senza colpire l'avversario, quindi probabilmente soltanto per intimorirlo. La risposta al fuoco — un proiettile in un braccio ed uno in pieno cuore — è stata micidiale: il tempo soltanto perché Vassarotto si renda conto del pericolo e dica « proprio tu mi ammazzi ».

Ma se ci si rendesse conto che l'assassino ha sparato perché preso dal panico allora il campo delle indagini si allargherebbe enormemente, tra tutti quanti magari hanno un onesto lavoro che « arrotondano » con furti d'auto o nei negozi.

Finora i carabinieri hanno fermato, interrogato e sottoposto al guanto di paraffina una decina di persone: tutti gli interrogatori e gli esami hanno dato esito negativo. Ma c'è un « Pino » che oggi ha molta paura.

SALONE AUTO, domani chiude

Riconoscimento ai "gentiluomini„

Domani ultimo giorno del Salone dell'automobile. Le previsioni sono di eccezionale affluenza come del resto è stato una settimana fa. A chiusura della manifestazione si svolgerà, presso l'auditorium del Museo dell'auto in corso Polonia la consueta annuale premiazione dei « Gentiluomini della strada » per il 1976. L'iniziativa, che risale al 1956, intende sensibilizzare gli automobilisti che troppo spesso non si curano di aiutare il prossimo

Vent'anni fa alcuni redattori di un giornale milanese fecero l'esperimento di fingere un incidente per vedere quanti si sarebbero fermati. Passarono 54 auto prima che qualcuno si arrestasse.

Domani i premi andranno a Mario Cappai (alla memoria) un vicebrigadiere di pubblica sicurezza che prestava servizio alla sezione della Polstrada di Torino. Cappai era di pattuglia la sera del 30 maggio scorso in valle di Susa, e cercava di districare un pericoloso ingorgo a Ferriere d'Avigliana, quando venne travolto da un'auto giunta a forte velocità. Morì poco dopo il ricovero alle Molinette. Avrebbe dovuto sposarsi pochi giorni dopo.

Ancora un premio alla memoria di Lina Gandaglia in Boiocchi, 43 anni, di Milano. La donna il 4 dicembre del '75, alle 19 stava percorrendo l'autostrada Milano-Brescia quando, presso Roccadelle, vedeva un'altra auto sbandare e ribaltarsi in mezzo alla carreggiata. Dentro padre e figlio che non riuscivano a uscire. Mentre tentava di prestare soccorso per liberare i due dalla carcassa, veniva investita e uccisa da un'auto che non aveva visto in tempo l'incidente.

Mario Cappai

Lina Boiocchi

BOMBA AL «GAY MEN»

Ignoti stanotte hanno scagliato una bomba-carta contro una porta del club « Gay men » in via Colautti 25. I danni sono limitati. Chiamata dal proprietario Antonio Nicola, sul posto è accorsa la polizia.

Fino alle 4 del mattino mobile e tributaria hanno compiuto controlli nei bar di Porta Nuova, via Nizza e nei locali notturni Moulin Rouge, Columbia, Circus e Papillon. Sono state fermate per accertamenti un centinaio di persone.

Lavoratori Venchi da Pellegrino

Stamattina alle 11,15 il cardinale Pellegrino ha ricevuto una delegazione di lavoratori della Venchi Unica; oltre a rappresentanti del consiglio di fabbrica erano presenti Dappiano e Mancuso del sindacato alimentaristi.

Il cardinale è stato informato sugli ultimi sviluppi della complicata situazione aziendale. Lo stabilimento di via De Sanctis continua ad essere presidiato dai dipendenti riuniti in assemblea permanente.

La Mandria a disegni

L'apertura al pubblico del parco della Mandria, alla Venaria, ha riscosso un successo straordinario: segno che noi tutti abbiamo bisogno di verde, di natura. Per invitare gli scolari ad osservare e a riprodurre le bellezze del parco, apriamo un concorso permanente: andate alla Mandria con carta e matite colorate, mandateci i vostri disegni: pubblicheremo ed esporremo i migliori, e daremo anche dei premi. Inviate a « Stampa Sera », via Marenco 32, gara la Mandria.

GALLERIE

ARTE 121 (Nizza 121): 800-900.
BOB BEN (S. Teresa 20/c, t. 518.947): personale di Irene Invrea.
CIRCOSTA (v. Canova 17/D - telef. 635.434): Migneco, Sironi, Dova, Lam, Lilloni, Brindisi, Sutherland, Colombotto, Menzio, Da Milano.
CORVO BLU - Giaveno: La donna vista da: Casalnari, Colombotto, Fiume, Migneco, Menzio, Morbelli, Sassu.
CITTADELLA (Bertola 31): Foppiani.
DOCUMENTA (v. S. Maria 2, t. 515.304): Romano Notari: dipinti recenti.
DORIA (Doria 21): M. Massarenti.
GALLERIA DELL'ORCO - Rivarolo: pers. Olindo Bandini, e don Giuseppe Pollarolo - 17-22. Chiuso lun.
GALLERIA V.E. BARBAROUX - Milano: Personale Pasquale Pelta.
ILISSI (P. Solferino 2, tel. 534.473): Collettiva internaz. 10-13; 16-20.
IL QUADRIFOGLIO (c. Re Umberto 10 - t. 530.618): Opere di Christo.
LA COLOMBA (Bidone 3 - 682.180): Bodini: sculture 1969-1973 (10-13; 16-20).
LA CONCHIGLIA: Learco Gatti.
LA NUOVA ALBERTINA (C. Battisti 17 - t. 533.662 - 532.977): sino al 22/11 espone Aramu.
LA SEMANTICA: collettiva d'autunno.
MAGIMAWA CENTRO (v. Tommaso 2, tel. 662.222): Mario Codagnone ed i disegni.
MUSEE CHATEAU DE L'EMPERI - SALON DE PROVENCE (Francia): Exposition Rétrospective de H. M. Cahours. 13 novembre-5 décembre
NARCISO (P. Carlo Felice 18, t. 01 - 543.125): Milo Rosso scultore.
NUOVA MELA VERDE (v. Des Ambrois 1): espone Piero Corsio.
PIERRA (Nava 4): Paolo Scapparone.
PIERRA (c. Cairoli 32, t. 877.544): Gigi Morbelli.
RICERCHE (C. Casalis 12, 760.501): Personale di Sergio Vacchi.
ROSARIA ARTE (c. S. Maurizio 53): Pers. Figliolini. Oli, tempere.
S. GIORS (S. Simone 1): G. Prola.
SANT'AGOSTINO (v. S. Agostino 5): 9-12,30; 16-19 compresi festivi.

STAMPA SERA

Torino come eravamo

Aiutateci a ricostruire la storia della nostra città attraverso le foto, le vecchie lettere, i documenti che tenete nei cassetti. Spediteci le riflessioni, i brevi racconti che avete scritto tempo fa e che avete dimenticato di avere. Ricordi di ogni genere, purché servano a farci rivivere « come eravamo ». Quanto inviato verrà restituito al più presto. **Spedite a «Stampa Sera» (Torino come eravamo) 10126 Torino, via Marenco 32.**

Crisi dei quotidiani

Il nostro giornale indice per sabato 13 (ore 15,30) al Teatro Carignano un dibattito sul tema: « "Stampa Sera": una proposta per uscire dalla crisi del quotidiano ». Non è possibile l'ingresso senza l'invito: gli inviti si ritirano dal pomeriggio di oggi nel salone «La Stampa» di via Roma 80. Omaggio a tutti gl'intervenuti.

ESCLUSIVO

Gli "occulti„ delle pagine gialle

La maga come psicanalista

MARIO PALUAN

Ricevono per appuntamento, preferibilmente il pomeriggio: sulle «pagine gialle» di Torino e provincia risultano in sedici. Consigliano, curano i loro clienti attraverso il training autogeno, l'astrochirologia, la pranoterapia mesmerica: sono i maghi. Abbiamo scelto fra essi Madame Mizar, medium, chiaroveggente.

— Chi sono i suoi clienti signora?

«Il 60% è costituito da donne che trascinano poi i mariti. Ci sono massaie, uomini d'affari, politici, attori. Molti giovani».

— Che problemi hanno i giovani?

«Difficoltà d'inserimento nella società, incomprensione coi genitori, solitudine. Hanno bisogno di parlare, di sfogarsi. Mi scrivono carcerati, drogati, e io cerco di aiutare; ma non ho bacchetta magica».

Chiromanti popolari ogni mattina anche a Porta Palazzo

— Lei è veggente, ma cosa vede esattamente?

«Davanti ad una persona sconosciuta è come se scorressi un libro aperto. Come se gli fosse scritto tutto addosso».

— Ma lei vede anche nella sfera di vetro?

«No. Ce l'ho perché me l'hanno regalata».

— Cosa raccomanderebbe ai suoi clienti?

«Fiducia e collaborazione; la gente vuole sapere, conoscere. Chi chiede un consulto ha sempre un problema nascosto, anche se sorride quando leggo la mano o mischio le carte, ostinandosi a non credere».

— Quanti casi ha... risolto?

«Circa il 60 per cento».

— Non sono poi molti...

«Se lei è più bravo... Due anni fa la madre di un ragazzino venne da me con la foto del figlio scomparso. Riuscii a dire dove si trovava e il giorno in cui sarebbe tornato».

Cani e pulizia

Nuove precisazioni sul problema delle «toilettes» da destinare ai cani di città.

«Per rispondere alla signora Carla Petrucci, che suggerisce a quanti possiedono un amico a quattro zampe l'istituzione di gabinetti domestici — puntualizza il dottor Attilio Brussino, veterinario — *è chiaro che per i cani di piccola taglia la questione è facilmente risolvibile. Esistono vaschette (come quelle che si usano per i gatti) con sabbia trattata con deodoranti, perfettamente igieniche. Per quanto riguarda poi l'indispensabile pianta, si potrebbe sistemarne una sul balcone, un limone ad esempio, con un po' di segatura intorno».*

Per i cani di taglia più grande, invece, gli esperti sostengono che questo è irrealizzabile.

«Vorrei aggiungere che il problema non deve essere esasperato — spiega il dottor Brussino — *perché qualcuno potrebbe essere indotto a farsi giustizia da sé, come è accaduto di recente nella zona di Italia '61 dove intorno ad una scuola sono stati disseminati "bocconi" avvelenati».*

Per chi vuole allontanare i cani va invece segnalato che esistono in commercio dei *«repellenti»* atti allo scopo, che escludono sistemi indegni di una società civile.

SCUOLA

Consigli interclasse

Domani le elezioni con poche speranze

Stancamente, con un afflusso alle urne che — se le previsioni avranno conferma — non dovrebbe superare il 50 per cento degli aventi diritto al voto, dopo una lunga serie di candidature respinte o accettate di malavoglia, domani nelle scuole si eleggono i rappresentanti dei genitori nei consigli di interclasse.

Stancamente, s'è detto: infatti sono bastati due anni per spegnere le speranze di quanti avevano creduto di poter intervenire attivamente nella formazione dei figli attraverso la gestione sociale della scuola. Due anni che sono bastati a dimostrare come la buona volontà dei genitori, non sostenuta da alcun potere decisionale, fosse destinata a infrangersi contro il *«corporativismo»* di una certa classe docente, contro il suo immobilismo, contro la burocrazia.

Era fatale, a questo punto, un progressivo tramonto della fiducia, un progressivo smorzarsi degli entusiasmi e infine l'abbandono definitivo del campo. Una disaffezione generale che è ampiamente dimostrata dagli episodi ripetutisi mille volte, in quasi tutte le scuole: difficile trovare candidati dovunque, e in qualche istituto candidature accettate controvoglia, *«per fare un favore»* ad altri genitori con minor tempo a disposizione.

Si prevede che l'afflusso alle urne non supererà il 50 per cento degli aventi diritto al voto: se la previsione si avvererà, si potrà allora parlare di un autentico fallimento. Nel '74-'75, anno della prima consultazione, furono infatti oltre il 90 per cento i genitori che affluirono alle urne. L'anno sucessivo, il primo drastico decremento: soltanto 70 genitori su 100 si presentarono ai seggi.

● **Ex allievi di Don Orione:** domani alle 9,30, nella sala di corso Principe Oddone 24, conferenza dell'on. Luigi Rossi di Montelera.

TEMPO PIENO

Il PRI non è d'accordo

Il partito repubblicano non è d'accordo sulla scuola integrata, come l'intende la giunta comunale di Torino. In una conferenza stampa, stamane, esponenti del pri (Luisa Calogero La Malfa, Lelia Vaccarino Castagnone, Giorgio La Malfa e Salvatore Paonni) hanno precisato i motivi del dissenso, sostenendo che «tutta la questione deve essere completamente ripensata e reimpostata».

I criteri da tenere presente, secondo il pri, sono: tempo pieno inteso come «sperimentazione»; rispetto dei compiti degli organi collegiali della scuola, secondo la legge; rispondenza, per ogni importante innovazione, a un disegno generale della pubblica istruzione, in tutto il territorio nazionale; e non «disgregazione del sistema scolastico, con gli Enti locali unici arbitri dei finanziamenti per la sperimentazione», *mentre* «il ministro della Pubblica Istruzione abdica alle proprie funzioni e competenze e gli Enti locali si assumono compiti che nessuna delega ha mai attribuito loro».

Mentre l'opposizione protesta, il Comune cerca di attuare il tempo pieno nelle scuole torinesi. E con successo, se si sta passando, dalle 180 classi interessate negli anni precedenti, alle 800 annunciate dall'assessore per quest'anno.

● **Domani, alle ore 10,30, nel cortile della caserma Cernaia, gli allievi del 48° corso della Scuola carabinieri presteranno giuramento di fedeltà alla Repubblica.**

ATM PER IL FRIULI

Venti autobus diventano case e scuole

Domani alle ore 20 partirà dalla sede dell'Azienda tranviaria in corso Regina Margherita 14 una colonna di 24 autobus che l'Azienda ha destinato alle popolazioni del Friuli colpite dal terremoto.

Gli autobus saranno utilizzati come case di abitazione, aule scolastiche, uffici ed archivi comunali. Saranno assegnati ai Comuni di Amaro, Buia, Cassacco, Collaredo di Montalbano, Enemonzo, Gemona, Maiano, Moruzzo, Pagnacco Tavagnacco Treppo Grande, Tricesimo, Villasantina. I partecipanti alla colonna lunedì saranno ricevuti ad Udine dal Commissario straordinario per il Friuli, on. Zamberletti.

Alla Mole

Da martedì entra in vigore il nuovo orario invernale per la visita alla Mole Antonelliana. L'ascensore funzionerà dalle 8,30 alle 12 e dalle 13 alle 18. Il lunedì rimarrà fermo.

DA MARTEDÌ AUTOBUS 77

Una nuova linea automobilistica contrassegnata dal numero 77 sostituirà da lunedì prossimo la navetta da corso Toscana ad Altessano. Questo il percorso da corso Toscana angolo largo Toscana per corso Cincinnato-piazza Manno-via Isernia-strada di Lanzo-piazza Stampalia-via Venaria-via Amati-via Sandre-strada di Lanzo-via S. Marchese-via Amati (Altessano) via San Marchese (capolinea). Ritorno: via San Marchese-strada di Lanzo-via Sandre-via Amati-via Venaria-corso Potenza-corso Toscana (capolinea).

La linea avrà una frequenza di una corsa all'ora; viaggerà ogni 30 minuti nelle ore di punta; l'orario del servizio è dalle 5 alle 24 nei giorni feriali e dalle 7 alle 24 (con la sola frequenza di 60') nei giorni festivi. Saranno in servizio autobus a riscossione meccanizzata. Nel tratto suburbano non saranno ritenuti validi i biglietti multipli, le tessere settimanali, gli abbonamenti ordinari.

Tariffa urbana: lire 100; intero percorso o tratto suburbano lire 150; abbonamento mensile lire 3.800.

echi di cronaca

Pellicceria Sara
Corso Monte Cucco 59
Vi attende con la nuova collezione ai vecchi prezzi.

Palestra femminile di John Vigna
Scuola di yoga, ginnastica correttiva, fangoterapia, pulizia viso, massaggi, cera, consulenza medica, dimostrazioni gratuite. Corso Francia 94, Borgata Paradiso, Collegno, tel. 411.0269 411.0992.

La S.V.A.T. S.p.A.
Corso Turati 12, Torino, concessionaria Lancia-Autobianchi. Vi offre l'occasione di acquistare vetture usate in garanzia al prezzo giusto e trattamento amichevole. Rivolgetevi con fiducia alla S.V.A.T. sezione Autoaffari, via C. Colombo 43, Torino, tel. 594.794. Vasto assortimento.

Tv da riparare? Teleexpress 774900 746238
760111. In 30 minuti i migliori tecnici a casa vostra. Ore 8 - 22.

La carta da parati applicatela da voi
Il risparmio è grande; le istruzioni precise. Ora la nostra scelta è vastissima. Sconto 50% su tutti i listini. Direttamente dalla fabbrica. Via Madama Cristina 125, Torino.

Specchi per bagno Davico
Direttamente in fabbrica specchi su misura, mobili da bagno in specchio colorato, tutto l'arredamento del bagno in cristallo e legno, box doccia su misura. Corso Moncenisio 13, S.S. Rivoli-Avigliana, tel. 951.341, Rosta.

Operatore elettronico su medi e grandi sistemi
di elaborazione. Corso di qualificazione presso l'Istituto Impero, corso San Martino 2, tel. 518.974. Titolo di studio richiesto: licenza media.

Centro droga
Tutti i giorni dalle ore 9 alle 19,30 puoi trovare degli amici. Tel. 513.474.

IPI vende appartamenti 511382

I.F.I.R.
GESTORE ISTITUTO VENDITE GIUDIZIARIE
CASA delle ASTE
TORINO - CORSO G. CESARE 16

DA LUNEDI' SETTE TORNATE
D'ASTA DI
ARGENTI E SHEFFIELD DI ALTISSIMA EPOCA ● MOBILI ANTICHI ED OGGETTI D'ANTIQUARIATO ITALIANI E STRANIERI ● DIPINTI ANTICHI E DELL'800 (fiamminghi, francesi, inglesi, italiani) PROVENIENTI DA COLLEZIONI PRIVATE.

INOLTRE UN ECCEZIONALE LOTTO DI 357 TAPPETI ORIENTALI
e passatoie, antichi e di vecchia lavorazione

ESPOSIZIONE:
Sabato 13 e Domenica 14 novembre
ore 10-12 - 16-20

ASTA:
Da Lunedì 15 a Venerdì 19 novembre, ore 21
Sabato 20 novembre, ore 16,30 e 21

Informazioni: Tel. 280.939

LUNGO PO ANTONELLI
LIBERO
● vasto appartamento uso abitazione o ufficio, divisibile: salone, sala pranzo, 5 camere, cucina, doppi servizi
78.000.000
IPI vende 537066

Guida al "contribuente perfetto,,

ARRIVA COL POSTINO LA TESSERA DEL FISCO

Vengono distribuite in questi giorni anche a Torino dal postino le tessere fiscali. Il « certificato di attribuzione del numero di codice fiscale » segna il varo della nuova edizione della « anagrafe tributaria ». Il fisco in questo modo fa un censimento di tutti i contribuenti. Un colossale cervello elettronico incaselierà i nomi ed i dati che consentiranno di controllare in qualsiasi momento la posizione tributaria di qualunque cittadino. Le tessere finora stampate sono 8 milioni e saranno 12 entro l'anno.

La tessera riporta stampata una sigla che è ricavata da tre consonanti del nome, completate con le iniziali della città dove ha sede l'ufficio distrettuale delle imposte al quale il contribuente dovrà fare capo e dagli estremi della data di nascita. Non dovrebbero, così, poter insorgere degli equivoci.

A che cosa serve la tessera. Il contribuente deve usare la sua sigla in tutti i rapporti che ha con il fisco. Ad esempio sulla denuncia Vanoni, sugli attestati che rilasciano le aziende, sulle pratiche dei rimborsi. Per tutto quanto insomma riguardà le tasse. Nelle intenzioni del ministero delle Finanze in questo modo dovrebbe essere possibile effettuare tutti i controlli necessari per dare la caccia agli evasori fiscali. Sulla tessera ci sono tre avvertimenti che si dovranno tenere presenti.

❶ *Il certificato va conservato anche se i dati anagrafici in esso indicati sono errati o incompleti.*

❷ *Nel caso di ricezione di più di un certificato da parte del medesimo soggetto deve essere usato il numero di codice fiscale indicato nel certificato emesso in data più recente.*

❸ *Il numero del codice fiscale indicato nel certificato è stato determinato d'ufficio sulla base dei dati anagrafici indicati nella dichiarazione dei redditi posseduti nell'anno 1974 e presentata nel 1975. Pertanto in caso di smarrimento, la richiesta di duplicato va fatta presso l'ufficio delle imposte dirette al quale è stata presentata, la predetta dichiarazione.*

CORTE D'ASSISE

Gabbia di ferro

Dopo 29 anni il banco degli imputati nell'aula della Corte d'Assise è tornato ad essere com'era prima: rinchiuso in una « gabbia » di ferro. Proprio nel momento in cui si contestano i « ferri di sicurezza » e cioè le pesanti manette e le catenelle con le quali vengono « tradotti » i detenuti, si è sentita la necessità di rimettere le sbarre d'acciaio attorno al banco dove siedono gli imputati dei reati più gravi, a garanzia di sicurezza.

CONSERVATORIO

Due corsi per bande musicali

Due corsi di aggiornamento per maestri direttori di banda sono stati varati presso il Conservatorio di Torino. L'iniziativa, promossa dalla sezione regionale dell'Ambima, si prefigge di perfezionare la preparazione tecnica dei complessi bandistici piemontesi.

Nel presentare ai partecipanti la finalità dell'iniziativa il maestro Tatone, presidente regionale dell'associazione bande musicali italiane, ha dichiarato: Lo sviluppo qualitativo della banda è garanzia di continuità e la premessa dell'impegno che ci siamo assunti si fonda sulla certezza che la banda musicale possa avere un suo spazio nei valori culturali del nostro tempo.

I due corsi, che si svolgeranno con tecniche di insegnamento differenziate dal diverso grado di preparazione dei partecipanti, avranno la durata di sei mesi e le varie materie verranno suddivise in quattro ore di lezioni settimanali.

L'adesione si profila massiccia: alla inaugurazione erano presenti 112 direttori di banda giunti anche dalle più lontane località del Piemonte. Ancora una volta si è avuta la misura della passione che anima questi musicisti e il loro spirito di sacrificio: per assistere alle lezioni dovranno ogni settimana percorrere distanze che in certi casi superano i cento chilometri.

Farmacie aperte oggi pomeriggio

Aperte oggi pomeriggio dalle 15 alle 19,30: corso Regina Margherita 256; p.za Statuto 3; c.so Unione Sovietica 491; via S. Marino 37; via Milano 11; c.so Giulio Cesare 16; c.so Traiano 73; p.zza Rivoli 11; via S. Marino 69; via Cigna 53/D; via Genova 124; p.zza Lagrange 1; p.zza Carignano 2; c.so Vittorio Emanuele 66; via S. Donato 9; via Madama Cristina 62; c.so Racconigi 186; p.zza Gran Madre di Dio 1; via Monginevro 57; via Crescentino 34; c.so Belgio 180; p.zza Campanella 15; via ai Ronchi 8; c.so Vercelli 111; via Bologna 250/A; via Chiesa della Salute 105; c.so Orbassano 249; via Gorresio 37; via Boccaccio 16; via Oropa 69; c.so Trapani 150; c.so Traiano 24; c.so Sebastopoli 272; via Lanzo 98; c.so Vercelli 236; via Ponzio 1; c.so Vittorio Emanuele 182/bis; via Borgaro 103; via Vibò 19; via Bellardi 3; scalo Ferroviario P.N., lato partenze; via Teodoreto 7; via S. Paolo ang. via Bossolasco; c.so Cosenza 39; c.so Siracusa 98; via Cimabue 8; via Filadelfia 142; via Vandalino 9/11; via Pietro Micca 2; via Monginevro 29; via Po 31; c.so Grosseto 221; largo Brescia 47.

Via Saluzzo 1; via della Rocca ang. via dei Mille; via Sant'Elia 6; via Nizza 183; via Barletta 84/A; c.so Regina Margherita 68; p.zza Savoia ang. via del Carmine; via Filadelfia 271/C; via Villa Giusti 7; c.so Francia 35; via Asiago 35; via Cardinal Massaia 45; via Palma di Cernola 38; via Duchessa Jolanda 10; c.so Unione Sovietica 85; largo Toscana 50; via Carlo Alberto 24; via Nizza 354; via Valentino Carrera 88; via Oglianico 4; p.zza della Vittoria 29; via Tripoli 23; p.zza Galimberti 7; c.so Grosseto 256; via C. Colombo 42; c.so Vittorio Emanuele 121; via Frejus 100; via Livorno 2; via Monginevro 178; c.so Vittorio Emanuele 84; c.so Giulio Cesare 158; c.so Giambone 19; c.so Palermo 116; via Garibaldi 14; c.so Re Umberto 38; c.so De Gasperi 65; p.zza Vittorio Veneto 11; via Genova 64/E; via Cibrario 72; c.so Filippo Turati 46; via C. Lombroso 30; c.so Regina Margherita 134; via Pietro Cossa 106; via Cernaia ang. via S. Dalmazzo; c.so Peschiera 295; c.so Regina Margherita 114; c.so Moncalieri 59; via Sacchi 46; c.so Toscana 107; via Po 4; c.so S. Maurizio ang. via Barolo; c.so Francia 385; viale Mughetti 1; c.so Lecce 31; via Nizza 121; via Pramollo 6; c.so Montegrappa 55; via Pio VII 164; via Giolitti 2; via S. Francesco da Paola 10; p.zza Bianco 10; via Santa Teresa 21; via Mazzini 24; c.so Taranto 15; via Madama Cristina 14; via Nizza 27; via S. Secondo 9; strada San Mauro 35; via Lancia 11/B; via Arnaldo da Brescia 25; via Santa Giulia 38; c.so Sebastopoli 143; via Di Nanni 42; c.so Vercelli 197/A; p.zza Omero 16; via Borgaro 58; p.zza S. Giovanni; via Nicola Fabrizi 11; via Candiolo 31; via M. Lessona 29; c.so Casale 71; c.so Francia 212; c.so Massimo d'Ageglio 100; via delle Pervinche 43/D.

OCCASIONI

CO.Auto CO.Auto

CERCATE UN'AUTO D'OCCASIONE?

NOI VE NE OFFRIAMO UNA SCELTA VASTISSIMA!

... Di tutti i tipi e marche e da tutti i prezzi. Venite a sceglierla presso

fiat alfa innocenti ford opel citroën renault simca volkswagen VEICOLI INDUSTRIALI

CO.Auto
ORGANIZZAZIONE
Ford
C.SO FRANCIA 94
COLLEGNO
(TO)
Borgata Paradiso
Tel. 4111612
4111619

INFORMITALIA
ISTITUTO NAZIONALE INFORMAZIONI - Controlli, indagini, infedeltà. Esito assicurato. Torino - C.so Vittorio Emanuele 107 - Tel. 511.024 - 538.682

13 21 novembre

TECN-HOTEL BIBE 76

alla FIERA DI GENOVA

la rassegna professionale europea per l'albergo le grandi convivenze il ristorante il pubblico esercizio presenta:

grandi impianti attrezzature corredi e suppellettili catering vini - liquori e altre bevande

tip' hotel - salone dell' arredamento alberghiero

servizio consulenza gratuita del centro architetti tecnhotel

- tutti i giorni dalle ore 10 alle 20 -
- notturno al Bibe fino alle ore 23 nei giorni: giovedì 18/11, venerdì 19/11, sabato 20/11
- l'intera giornata di lunedì 15 e la mattinata di martedì 16 (ore 10-14) sono riservate agli operatori economici e il pubblico non sarà ammesso.

tecnHotel bibe

Mostra internazionale delle attrezzature alberghiere e turistiche sotto l'egida della FAIAT

Mostra internazionale vini liquori e altre bevande con il patrocinio della FIPE

ECONOMICI

2 *Affari e capitali*

A.A.A. A.A.A.A. PRESTITI fiduciari e prestiti su auto in poche ore a tutti. Rimborso 8-10 rate mensili.
FINCOTEX S.p.A.
corso Francia 15. Telefono 760.203.

A.A.A.A.A. CIFIT concede prestiti personali sino a 2 anni e mutui ipotecari sino a 10 anni senza cambiali. Telefono 682.726.

A.A.A.A. PRESTITI facili a operai impiegati artigiani e commercianti. Rapidità e riservatezza. Cessione del 5°.
FINDOMUS
Torino via XX Settembre 51 telefonare 532.523.

A. ATTENZIONE se vuoi un prestito sicuro vieni da noi ti diamo subito la somma. Corso Sommeiller 10, telefoni 683.962 - 650.5953.
A. FINANZIAMO stipendiati, casalinghe correntisti bancari. Corso Giulio Cesare 150, Telefoni 235.861 - 238.313 velocità e riservatezza.
A. SUBITO soldi in giornata prestiti a tutti sulla fiducia via Garibaldi 37 (angolo via Consolata), telefono 548.074.
ALLA Isep finanziamo rapidamente senza garanzie auto né immobiliari appuntamenti telefono 530.340 via Lamarmora 66.
CORRENTISTI bancari improtestati finanziamo immediatamente. Telefono 538.777.
PRIVATAMENTE ed in poche ore prestiti a tutti senza garanzie o ipotecari. Volendo visite a domicilio. Telefono 533.067.

VIENI da amici. Soldi in 45 minuti
FINANZIARIA AMICA
Finamont corso Sebastopoli 37, telefonare 636.355.

3 *Aziende, negozi*

A. ATTIVITA' commerciali negozi senza alcuna spesa di pubblicità La Ginevra piazza Adriano 15, telefono 442.333 444.225, vende con rapidità e garanzia.
DI SALVATORE corso Turati 11 cede causa maternità grandioso self-service alimentari mq 200 nuovissima attrezzatura 12 milioni incasso mese cintura Torino.
DI SALVATORE corso Turati 11 cede modernissimo ristorante bar super 300 coperti, ampi saloni, attrezzatura completa, adatto famiglia, alloggio, zona collinare.
LA GINEVRA vende alimentari frutta verdura zona Crocetta buon lavoro richiesta 4 milioni 800 mila. Tel. 442.333 444.225.
LA GINEVRA vende torrefazione bar orario ridotto zona S. Paolo 150 mila giornaliere. Tel. 442.333 444.225.
LA GINEVRA vende casalinghi elettrodomestici centrale posizione forte lavoro L. 18 milioni 500 mila. Tel. 442.333 444.225.
LA GINEVRA vende negozio fiori S. R ta 10 milioni netti annui minime spese L. 9 milioni 500 mila. Tel. 442.333 444.225.
LA GINEVRA vende merceria zona Parella affarone 500 mila nette mensili L. 2 milioni. Tel. 442.333 444.225.
MOTTA via Garibaldi 39 vende cartoleria profumeria giocattoli 2 milioni 500 mila mensili richiesta 15 milioni dilazioni.
PIZZERIA alcoolici vendesi corso Cassia 122.
SELF-SERVICE Rivoli unico in zona forte lavoro aumentabile incasso giornaliero 280 mila adatto famiglia conduzione diretta causa trasferimento cedesi 16 milioni 500 mila vero affarone. Tel. Magio 510.564.
SOCIETA' vende causa trasferimento cassificio funzionante ed avviato con stabile e clientela grandi magazzini a L. 180 milioni. Telefonare 530.014 - 537.126.

4 *Terreni*

A lire 1500 mq vendo lotti terreno, strada acqua luce copertura 0,10 possibilità costruire a 40 minuti da Torino. Telefonare 510.537.
CONFAR vende a Condove terreno con progetto approvato e fondamenta già esistenti per villa 24 milioni. Tel. 519.017 519.085.
PIOSSASCO vendesi terreno residenza, m cubatura 0.20 bellissima posizione. Telefonare 906.5088 ore pasti.
PRIVATO svende terreno per villa bifamiliare progetto approvato zona precollina Moncalieri. Tel. 642.120, ore ufficio
ROLETTO strada provinciale Frossasco terreno 7000 mq con progetto approvato per residenza prestigiosa 28 milioni. Gabetti 5767.
TERRENO industriale mq 7000 cintura Torino Sud vendesi. Telefonare 937.251 ore pasti.
TERRENO industriale Volpiano ottima posizione mq 39 mila, costruibili 12.200 progetto approvato con licenza edilizia: capannone mq 90 mila, uffici mq 1600. Richiesta: 280 milioni. Fassino 694.670.

5 *Locali e negozi*

domande

GABETTI ricerca uffici e locali industriali qualsiasi zona. Telefono 5767.
ITI cerca per affitto locali uso ufficio magazzini e capannoni industriali Torino e cintura. Tel. 472.642.

offerte

A ADATTO esposizione, ufficio, magazzino affittasi subito negozio mq 160 via Petrarca. Telefonare mattino 651.280.
AFFITTASI magazzino libero subito Porta Palazzo con celle frigorifere. Telefono 745.720.

CORSO FERRUCCI
locali mq 90 liberi mq 130 occupati vendo uso negozi magazzini. Telefonare mattino 545.745.

GABETTI SANREMO VENDE
Diano Marina centrale negozio affittato 30 milioni meno mutuo fondiario e finanziario. Telefonare (0184) 880.111.

GABETTI SAN REMO
centralissimo negozio con appartam affittato 27 milioni dilazionabili. Telefonare (0184) 880.111.

GABETTI vende via Nicola Fabrizi negozio libero mq 60 ca. 16 milioni 500 mila meno mutuo finanziario telefonare 5767.
GABETTI vende centralissimo via Garibaldi negozio mq 60 ca. 25 milioni 400 mila meno mutuo finanziario telefonare 5767.
IPI vende San Salvario basso fabbricato con doppio accesso carraio, riscaldamento centrale, ottima posizione. Informazioni tel. 511.382.
MURI negozi corso Racconigi 136, via Lanzo 97 vendo direttamente facilitando pagamento a rateando. Tel. 532.934.
ROBASSOMERO direttissima To-Fiano negozio esposizione mq 700 vendesi accettasi permuta terreni alloggi uff. 760.501.

7 *Offerte lavoro e impiego*

operai, autisti, fattorini

ASSUMIAMO ragazzi e ragazze facile lavoro organizzato rivolgersi via Principe Tommaso 14 bis. Mensile minimo 200 mila.
COIFFEUR cerca abile lavorante pfon. Tel. 360.828.
VERNICIATORE auto provetto assume concessionario Porsche Pastoring corso Sebastopoli 227.

commessi, baristi

A.A.A. NEGOZIO corso Francia cerca abilissimo venditore anche pensionato veramente esperto contatti con pubblico. Ottimo trattamento. Scrivere: «Publikompass 85 — 10100 Torino».

impiegati

AGENZIA immobiliare assume giovane diplomato millesente auto propria facilità contatti umani. Presentarsi dopo ore 17 Fasano via Madama Cristina 129.

AUTISTA fattorino 20-25 anni milite esente presenza, istruzione media assumiamo subito. Manoscrivere referenziando a: «Publikompass 102 — 10100 Torino».
IMPORTANTE società immobiliare ricerca personale fisso mensile possibilità ottimi guadagni incrementabili presentarsi in via S. Francesco d'Assisi 24 Torino.
IMPORTANTE società sede in Torino cerca elemento maschile dinamico per esercitare previo breve periodo istruzione pratica qualificata lavoro di controllo. Possibilità carriera. Presentarsi dalle 14,30 alle 17,30 via don Minzoni 2 piano terra.
SIAMO una società giovane in forte espansione che opera nel settore preziosi ed articolo sportivo. Se sei dinamico attivo e vuoi guadagnare molto nel tuo tempo libero tel. al 510.208.

VALLE D'AOSTA
azienda leader cerca elementi da inserire proprio organico. Richiedesi istruzione superiore volontà di emergere predisposizione ai contatti umani. Per colloquio informativo presentarsi Hotel Corona, piazza Chanoux, signor Barra: 9-12, 15,30-19,30. Aosta.

8 *Rappresentanti*

IMPORTANTE ditta cosmetici cerca personale femminile per riorganizzazione quadri vendita. Telefonare ore pasti 780.1359.

9 *Lavori a ore*

offerte

OPERAI casalinghe incrementiamo i vostri guadagni con facile lavoro immobiliare, telefonate al 538.821.
STUDENTI studentesse tempo libero sono richiesti da importante società per facile lavoro in Torino presentarsi in via S. Francesco d'Assisi 24, primo piano a sinistra.

15 *Autovetture*

A.A.A.A.A. AUTOFRANCIA corso Francia 341 vastissimo assortimento auto occasioni di tutti i modelli della Fiat, Lancia, Alfa, Autobianchi, Innocenti, Renault, Ford, Opel, Simca, lunghe rateazioni, permuta, garanzia sei mesi, serietà, cortesia. Visitateci corso Francia 341 (aperto festivi).
A.A.A.A.A. CONSEGNA immediata Fiat, Sclauto, corso Trapani 116, auto nuove, consegna 48 ore favolosa selezione di oltre 300 autoccasioni Fiat, Alfa, Autobianchi, Citroen, Lancia. Rateazioni con nuove interessantissime formule. Garanzia 6 mesi, 3elauto, corso Trapani 116. Telefono 339.018 (aperto festivi).
A.A.A.A. FIAT piazza Carducci 169 e via Genova 261 grandioso assortimento occasioni senza anticipo Fiat, Lancia, Alfa, Renault, Innocenti, Autobianchi, Citroen, Simca, Bmw, Volkswagen, Ford visitateci.
A.A. FIERA dell'auto dispone ogni tipo e marca nuove usate garantite. Permute. Pagamento vostro piacere anche senza cambiali, quando avete visitato tutti visitate noi. Grazie. Corso Siracusa 33.
A.A. ...L'OCCASIONE che aspettavate svendiamo oltre 100 vetture (con garanzia 6 mesi) per far posto ad altre in arrivo. Autodestefani compra - vendita automobili corso Grosseto 55 (vicino corso Vercelli), telefono 293.992 anche festivi.
A. AFFARONE privato vende perfetta Peugeot 204 benzina tetto apribile anno 75. Telefonare 705.385, ore pasti.
A. ALT commissionaria vende qualsiasi tutto nuove usate garantite senza anticipo pagamento come volete. Corso Siracusa 33, telefono 393.127, via Monfalcone 141.
A Torino mercato dell'occasione vetture di tutti i tipi di tutte le marche con garanzia 6 mesi minimo anticipo grandissima esposizione Lincarauto Automobili Torino corso Principe Oddone 68.
A112 del '72 blu vettura d'amatore unico proprietario Automarkets corso Grosseto 318, telefonare 739.5353.
ALFASUD del '73 in perfetto stato unico proprietario Automarkets corso Grosseto 318, telefonare 739.5353.
ACQUISTIAMO pagando massimo: 500, 126, A112, 127, 128, Alfa Romeo, Fulvia, Beta, corso Raffaello 3, telefono 658.001.
ALLA Sale corso Giulio Cesare 202, telefono 265.756 850 promiscuo 72, 850 cassonato 75, 500 74, 127 74-76, 128 73-75-74, 131 Special 5 marce 76, Citroen 1220 75, Dyane 6 75, Alfa 1300 71-72-75, Alfa Sud 76, Golf 75, Audi 50 GL 50 GL 75, Ascona 1200 76, Rekord Diesel 74 Simca Chrysler 1308 76, R6 1100 73-75, Peugeot 504 72.
ATTENZIONE vendonsi minimo anticipo vasta gamma vetture d'occasione garanzia. Corso Orbassano 72. Telefono 541.008 Autocommercio.

AUTOMARKETS
corso Principe Eugenio 11 To. Tel. 539.595. Peugeot 304 tetto apribile beige del 70 L. 1.100.00.

AUTOMARKETS
corso Principe Eugenio 11 To. Tel. 539.595. Peugeot 104 To/L 9, bianco unico proprietario economica L. 2 milioni 110.000.

AUTOMARKETS
corso Principe Eugenio 11, To - Tel. 539.595 Escort GT del '71 To/E4... disponibile per qualsiasi prova L. 1 milione 100 mila una tantum pagata.

AUTOMARKETS
corso Principe Eugenio 11, To - Tel. 539.595 Escort 1.1 familiare del '75 privato vende per cessata attività vera occasione.

AUTOMARKETS
corso Principe Eugenio 11, To - Tel. 539.595 Chrysler del 72 proprietario unico, con impianto a metano una tantum pagata lire 1 milione 700 mila.

AUTOMARKETS
corso Principe Eugenio 11, To - Tel. 539.595 vasto assortimento di vetture basse cilindrate es. 500, 126, 127, 128, Peugeot 104.

AUTOMARKETS
corso Principe Eugenio 11, To - Tel. 539.595 850 familiare blu del 76 come nuovo cedesi per cessata attività.

AUTOMARKETS
corso Principe Eugenio 11, To - Tel. 539.595 Fiat 238 furgone rosso blu gommato lire 1 milione 650 mila.

AUTOMARKETS
corso Principe Eugenio 11,To - Tel. 539.595 Wjen furgone unico proprietario impianto a metano del 75 L. 2 milioni 200 mila.

AUTOMARKETS
corso Principe Eugenio 11, To - Tel. 539.595 Fiat 500 L blu del 71 To/F2... come nuova L. 650.000.

BETA coupé 1.8 amaranto 14 mesi poco usata visibile Automarkets corso Grosseto 318, telefonare 739.5353.

CITROEN «CONTROLLO 1976»
disponibili revisionate a nuovo in tutti i colori 6 mesi garanzia percorrenza km 10 mila prezzi da L. 1 milione 800 mila permute e rateazioni. Franscar, corso Vittorio Emanuele 208, tel. 758.282.

FORTE SCONTO
sulle vetture d'occasione, prima di acquistare visitateci, le più belle occasioni in corso Orbassano 72. Società Autocommerciale.

DINO coupé del '70 molto accessoriata vera occasione Automarkets corso Grosseto 318, telefonare 739.5353.
DINO Ferrari 246 GT 1973 pelle grigio metallizzato perfetta. Monzeglio, via Caboto 35, telefono 595.666.
DYANE 128, A 112, R 4, R 6, R 4, Am. 8, Fulvia berlina, Mini, 500, 126, 127, Simca 1000, Escort, 124, 850 affaroni garantiti garanzia 6 mesi permute lunghe rateazioni. Corso Francia 341.
FIAT 124, speciali del '73 con impianto gas un solo proprietario Automarkets corso Grosseto 318, telefonare 739.5353.
FIAT 127 del '72 tre porte vera occasione unico proprietario Automarkets corso Grosseto 318, telefonare 739.5353.
FIAT 128 Special semestrale pochissimi km accessoriatissima Automarkets corso Grosseto 318, telefonare 739.5353.
FIAT 131 semestrale tutti gli accessori pochi km Automarkets corso Grosseto 318 telefonare 739.5353.
FORD Transit Kombi a 9 posti 1975 perfetto vende Stagni S.a.s. corso Turati 53, telefono 599.355.
FULVIA berlina del '76 vettura d'amatore visibile Automarkets corso Grosseto 318 telefonare 739.5353.

INVITO
a provare la Simca Chrysler tutta la nuova gamma 77 valutazione altissima della vostra vettura offerte eccezionali Lincarauto concessionaria Simca, corso F. Oddone 68, Torino.

JAGUAR 4,2 anno 1971 richiesta L. 2 milioni 500 mila non trattabili Lincarauto, corso Principe Oddone 68, Torino.
LAND-ROVER 2ª serie bellissimo vendu Lincarauto corso Principe Oddone 68 Torino.

PER TUTTE LE BORSE
vere occasioni Fiat 127, 128 coupé, 128 3P, 124 S, Alfa 1750, Renault TL, Opel Manta, Kadett, Fulvia Montecarlo, Maggiolini 1200, 1300, Passat TS, berlina e familiare, Audi 50 GL, 60 L, 80 GL, vende concessionaria Volkswagen, Rinaldi, corso Francia 262, telefono 790.736.

PORSCHE 911 S2400 1972, 911 T 2200 1971 in ottime condizioni. Monzeglio, via Caboto 35, telefono 595.666.
PORSCHE 911 S Targa km 40 mila garanzia scritta richiesta 6 milioni 700 mila trattabili visibile Lincarauto, corso Principe Oddone 68, Torino.

PREZZI IMBATTIBILI
abbiamo occasioni ogni tipo di vettura grandissima esposizione, Lincarauto Automobili Torino corso P. Oddone 68 (anche festivi).

RENAULT
concessionaria Solma mette a vostra disposizione per prova e dimostrazione tutta la gamma vetture Renault nuove e offre con le stesse garanzie del nuovo assortimento occasioni R4, R5, R6, R16, coupé poco anticipo lunghe rateazioni Solma corso Giulio Cesare 186. Telefoni 205.1977 - 205.2005.

RENAULT concessionaria Renault, corso Siracusa 75, telefono 325.011, corso Turati 74, telefono 594.675. Nuova gamma 1977. Rateazioni convenienti. Usato perfettamente revisionato con garanzia 6 mesi.
RENAULT R4 del '72 in perfetto stato unico proprietario Automarkets corso Grosseto 318, telefonare 739.5353.
RENAUTO corso Siracusa 75. Telefono 323.056 acquista pagando massimo R4-R6 850 R5 1972 1975.

SEMESTRALI
126 127, 128 3P, A112, 131, Lancia assortimento usato, Rateazioni permute garanzie, Scalfi, corso Turati 15. Telefono 599.878.

VENDIAMO rateando selezionate 500, 126, A112, 127, 128, 124, Alfa Romeo, Fulvie, Beta. Corso Raffaello 3, telefono 658.001.
131 1300 2 porte metallizzato ruote lega 5 mesi. Monzeglio, via Caboto 35, telefono 595.666.

100 COMMERCIALI
autocarri: 750 850 238 241 615 616 625 Ford Transit Volkswagen Fiat 90 OM Opel Mercedes Automarkets corso Grosseto 318, telefonare 739.5353.

100 COMMERCIALI
furgoni: 750 850 238 241 Ford Transit 242, Volkswagen Automarkets corso Grosseto 318, telefonare 739.5353.

100 COMMERCIALI
pulmini: 750 850 238 Ford Transit Volkswagen Mercedes Automarkets corso Grosseto 318, telefonare 739.5353.

100 COMMERCIALI
carrozzerie speciali: 238 trasporto mobili Fiat 90 ribaltabile, Saviem ribaltabile. Fod uso negozio, 625 trasiochi Ford camone 7 mt. Volkswagen frutta e verdura Automarkets corso Grosseto 318, telefonare 739.5353.

500 familiare del '67 rimessa a nuovo unico proprietario Automarkets corso Grosseto 318, telefonare 739.5353.

16 *Motocicli*

MOTOCARRI Ape Piaggio assortimento da 2 a 6 qt massimo realizzo usato occasioni. Tosa, corso Regina Margherita 61.

18 *Acquisto alloggi*

A. SOCIETA' immobiliare invita proprietari e costruttori edili a concedere mandato di vendita loro alloggi palazzi ville finanzia fino al 70 per cento sul valore, perizia richiedendo senza cambiali una restituzione decennale garantisce eventuale locazione con elevato reddito. Assistenza legale in sede. Tel. 650.8654 682.726.
ACQUISTO da privato 1-2 camere tinello cucinino servizi in contesti zona Madonna di campagna, borgo Vittoria, 542.976.

(Continua a pag. 10)

POLO
la 900 VOLKSWAGEN
per il futuro!

perchè:
consuma soltanto 6,6 litri per 100 km
(15,15 km per litro),
ha un motore di 895 cmc e 40CV,
ha una velocità massima di 132 km/h,
è una berlina a tre porte e cinque posti

POLO è una VOLKSWAGEN

SIGNORINE 15/18enni CERCANSI
da addestrare con corso teorico pratico su apparecchiature IBM ed inserire quali perforatrici-verificatrici.
Telefonare 54.89.81

UNION case
ACQUISTA IMMOBILI
UNION case
IN TORINO E PRINCIPALI CITTA' PIEMONTESI E NELLE ZONE TURISTICHE PER ACQUISTO DI STABILI IN BLOCCO, TRATTATIVE DIRETTE CON PAGAMENTO IN CONTANTI E RAPIDE DEFINIZIONI.
CORSO VITTORIO EMANUELE II N 90-TORINO ☎ 549777 (5 LINEE)

QUARTIERI

E Co. Re. Co.

Domenica assemblea

Domenica mattina il comitato di quartiere «Cit Turin» organizza un'assemblea popolare sull'istituzione dei «consigli» ed, in particolare, sulla recente posizione assunta dal Co. Re.Co.

In un comunicato si definiscono le elezioni come *«uno strumento atto al superamento di una concezione della democrazia basata sulla delega, creando nuovi spazi che permettano al cittadino di intervenire, in modo diretto e personale, alla programmazione, gestione e controllo della cosa pubblica»*.

Al dibattito, che si svolgerà la mattinata di domenica, alle ore 9,30, nei locali del cinema Esedra, in via Bagetti 28, sono stati invitati tutti i cittadini e tutte le forze sociali e politiche.

TACCUINO DEL LETTORE

Autoriparazioni

Aperte oggi dalle 14 alle 19 e domani dalle 8 alle 13.

Officine: via Porporati 8 (tel. 854.284); via Arvier 4 (tel. 721.983); via Vallarsa 44 (tel. 343.529).

Elettrauto: via Cena 3 (tel. 265.375); via Dei Quartieri 9 (tel. 540.868); via Tripoli 198 (tel. 323.683).

Servizio Fiat: oggi e domani il servizio assistenziale è garantito dall'officina Stradella, via Stradella 144, telefono 290.123, con orario dalle 9 alle 12 e dalle 14 alle 19. I centri assistenziali di corso Francia e di corso Bramante resteranno chiusi. Durante la settimana la chiusura è anticipata alle ore 18.

Fiat-Service: inizio autostrade To-Mi e To-Ivrea-Aosta, telefono 800.1988 aperto oggi e domani dalle 8 alle 21.

Servizio Alfa Romeo: officina aperta domani dalle 8 alle 13: via Dandolo 38, telefono 304.400.

Manifestazioni

Federazione cremazione: oggi alle 15,30 pubblica manifestazione a Torino nel salone della Galleria d'Arte Moderna (corso Galileo Ferraris angolo via Magenta).

Club Turati: oggi — via Accademia delle Scienze 7, Palazzo Carignano — seminario dibattito sul tema «Radici economiche e politiche della repressione in America Latina». I lavori iniziano alle 9,30 e proseguono nel pomeriggio alle 19,30.

Riforma Rai: domenica al Teatro Gobetti, via Rossini 8, il psi terrà un convegno regionale dal titolo «Il decentramento è la riforma della Rai (Proposte politiche per un utilizzo democratico dello strumento radio televisivo».

Museo Egizio: l'associazione Amici collaboratori inaugurerà l'anno culturale 1976-77 nel Museo, lunedì 15 alle 17, aprendo la mostra delle recenti acquisizioni al Museo.

Gruppo «Spazio 4»: domani alle 21,15 in via San Massimo 21, il sig. Stefano Viazzo parlerà sul tema: «La storia del pianeta Terra».

Concorsi: il ministero di Grazia e Giustizia ha bandito un concorso a 300 posti di notaio (Gazzetta Uff. n. 295 del 5 novembre).

Ministero della Difesa: concorso a 103 posti per operai specializzati e qualificati del ruolo delle lavorazioni e dei servizi generali (Gazz. Uff. 295 del 5 novembre).

Farmacie di turno

Aperte domani e lunedì con servizio continuato dalle ore 8,30 alle ore 19,30: via S. Marino 37; p.za Rivoli 11; via Gorizia 133; via Chiesa della Salute 105 ang. via Palli; c.so Dante 78; c.so Vercelli 236; c.so Traiano 86; via Ponzio 1; p.zza Manno ang. via Isernia; p.zza Paleocapa; via Monginevro 29; c.so Verona 21; via Cigna 44; via Cardinal Massaia 45; largo Sempione 182; via Duchessa Jolanda 10; via Tunisi 51 ang. via Spaventa; largo Toscana 50; c.so Casale 110; c.so Francia 315/bis; via Tripoli 58 ang. via Monfalcone; c.so Palermo 116; via Vanchiglia 29; c.so De Gasperi 65; via Genova 64/E; via Cibrario 72; via Cernaia ang. via S. Dalmazzo; via Po 4; via Pramollo 6; c.so Montegrappa 55; via Giolitti 2; via Lancia 11/B; via Nizza 27; p.zza Omero 16; p.zza S. Giovanni.

Servizio tranviario

Per la manifestazione al Palazzetto dello Sport «Newport Jazz a Torino» anche questa sera, l'Atm intensificherà il servizio delle linee 64 e 64 sbarrato per l'inizio e il termine degli spettacoli.

Autosoccorsi

Aci (v. Cigna) tel. 854.343; c. G. Cesare 169 (telefono 200.000) aperti giorno e notte.

Aeroporti

Caselle Torino, tel. 57.78, Linate (Milano), 02-717.053-02-717.042; Malpensa (Milano), 02-868.041 - 02-868.028.

Pronto intervento

Soccorso pubblico d'emergenza 113; Questura 512.444; Volante 555.555; Carabinieri (Radiomobile) 212.121; Polizia Stradale 533.853; Polizia femminile 515.222.

Oggi festeggiamo

S. Diego francescano. S. Dalmazzo. S. Brizio. S. Florio (patrono di Città di Castello). S. Omobono (protettore dei sarti).

Oggi sabato 13 novembre: il Sole è sorto alle 7,23 e tramonta alle 17,03. Sesto giorno dopo il plenilunio.

Domani festeggiamo. Veneranda. Ipazio. Filomeno. Serapione. Giocondo.

ARTISTI A TORINO a cura di Nevio Boni e Emio Donaggio

Vendo tutto e (non) mi ritiro

La «Viotti» (via Viotti 8 c) inaugura oggi una mostra che comprende 401 artisti di tutto il mondo. Sono 1747 opere di grafica poste in vendita al cinquanta per cento del loro reale prezzo di mercato. Il gallerista Giuseppe Russo spiega nel catalogo (che comprende tutti i prezzi) le ragioni di questa «liquidazione».

Quando ho pensato di vendere tutta l'opera grafica che avevo a disposizione, non mi sono reso subito conto che avrei dovuto chiedere scusa a non meno di 400 persone. Ho fatto il conto delle opere ed erano proprio, tra puntesecche, litografie, acqueforti, xilografie, disegni, acquarelli, tempere e monotipi, erano proprio 1747. Ho contato di nuovo gli artisti, italiani e di tutto il mondo, ed erano proprio 404.

Ho pensato a quelli che non ci sono più e ai miei doveri verso i loro figli, le loro compagne, i loro eredi. Ai nostri incontri, ai lunghi viaggi fatti per incontrarli, agli sforzi da me compiuti per avvicinarli e meglio comprenderli.

Hauser vive in una villa palladiana nei dintorni di Vienna e ti aspetta con una perfetta pastasciutta alla siciliana e giusto vino della mia terra, il fuoco nel caminetto: ma non concede una briciola sulle sue convinzioni, anche commerciali. E Coudenove-Kalergi? Discende dagli Asburgo, che cosa dirà?

Perché l'idea è nata anche perché questa — che io ritengo tra le più colossali mostre collettive che un privato abbia organizzato — fosse davvero alla portata di tutti. E non c'era che un modo, quello di dimezzare i prezzi, a dispetto dei tempi che li vorrebbero triplicati.

Dimezzare davvero i prezzi. Proprio la cifra che fino a ieri era segnata senza equivoci sulla cornice di ciascuna opera esposta nella mia galleria. Difficile non tenere conto che ci sono principi, baroni (detto proprio in tutti i sensi), giovani affermati, vecchi sconosciuti, laureati che svolgono la loro tesi tutta la vita, nelf come Ligabue, il più ricco e il più diseredato, e tanti altri.

Ma se non li avessi trattati tutti allo stesso modo, li avrei traditi.

Non voglio avere la galleria piena di addetti ai lavori. Questa mostra, che è un addio a un lavoro di anni, mi fa sentire più giovane. Sarà romantico, ma mi piace pensare che la mia stessa passione sto per ritrovarla non sulle opere alle pareti, ma in chi le guarda. Mi piace pensare che avrò millesettecentoquarantasette nuovi addetti ai lavori che non si porteranno a casa soltanto il catalogo o il manifesto di un artista, ma avranno finalmente l'opportunità di possedere un'opera d'arte. Qualunque sia il gusto che li muove. Esaurita questa mostra io non tratterò più opere di grafica e lascerò il campo libero alle gallerie specializzate.

COME NEL 15° SECOLO

Louis De Wet, 46 anni, pittore sudafricano trapiantato a Londra, seguace della tecnica degli Antichi Maestri del XV Secolo quali Van Eyck, Dürer, Antonello da Messina e Mantegna, presenta i suoi ultimi dipinti e disegni all'«Approdo» (via Bogino 17 b). La tecnica di

molti dipinti, com'è specificato nel catalogo con presentazione di Luigi Carluccio, è quella del XV Secolo: miscela di olio con emulsione d'uovo. Un titolo può suggerire i temi: «Paesaggio con la chiesa di Saint-Michel a Digione in Borgogna, una Ferrari GT e una Isotta Fraschini Tipo 8».

GIGLIO-TOS DA NOVARA

Graziella Giglio Tos, da Novara, espone i suoi quadri alla «Saletta Cronache dei Chiaresi» (Chieri, via Emanuele 62). Rizzi afferma che «si compiace di moduli eleganti, d'una estenuata raffinatezza con inserti suggestivi di "impronte" e persino di rilievi in "pastiglia" dorata, alla maniera neogotica».

I GATTI DI VASSALLO

Attilio Vassallo presenta i suoi gatti, smalti su acciaio, alla «Triade» (via Cavour 19). Nota Mario Contini: «Il gattuomo di Vassallo si porrebbe a metà strada tra l'astrazione del felis catus e quella dell'uomo sapiens, così come viene generalmente recepito dai componenti di questa nostra civiltà».

TRITTICO PER MIAN

Franco Mian, da Imperia ma abitante a Milano, espone allo «Scorpione» (via Maria Vittoria 2). Ai suoi quadri — «pittura fantastica, espressione svincolata dalla ragione» — si accompagnano lavori eseguiti a mano da Maria Del Bufalo e ceramiche di Renata Boschis, tutto ovviamente ispirato ai suoi colori ed alle sue opere.

V di Nichelino

Carletto Barovero, Corrado Bordone, Walter Bornia, Maurizio Fragale, Maurizio Lo Meglio, Antonio Maraffino, Michele Perna, Luca Sandrone, Elena Ardaino, Elisabetta Bonuccelli, Rosella Bortolus, Roberta Cassan, Daniela Consagra, Sandra Gallarato, Eliana Gallo, Anna Gragnano, Rosita Indici, Daniela Lanza, Piero Colangelo.

"gli oggetti non esistono più"

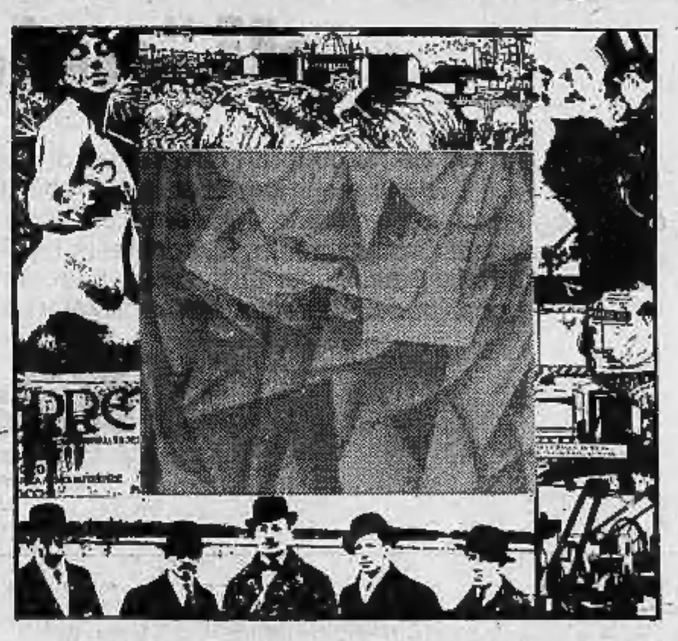

IL FUTURISMO

I protagonisti, le loro opere, la loro vita, il loro tempo

I futuristi esaltavano il progresso tecnologico, la guerra, volevano la distruzione della "vecchia cultura" e rompere con il passato, in Italia il Futurismo finì tra le braccia del fascismo.
In questo volume il Futurismo e i suoi personaggi, con tutte le loro ambiguità e spregiudicatezze, non sono visti solo come un fatto artistico, ma gli autori hanno inserito il movimento nel vasto contesto storico e sociale dell'epoca, "l'alba del XX secolo": il progresso scientifico e tecnologico, le correnti sociali, politiche, culturali (Nietzche, D'Annunzio, Sorel, Croce...), il mondo del lavoro...

← L'ARTE NELLA SOCIETA'
Una collana nuova diretta da Maurizio Calvesi

Volume di 128 pagine illustrato a colori e in bianco e nero L. 3.000

NOVITA' ASSOLUTA IN EDICOLA

FRATELLI FABBRI EDITORI

LO CHEF CONSIGLIA

A cura di ROBERTO BIASIOL

Tiella di riso e cozze

Per 4 persone: 3 patate, 3 zucchine, 1 cipolla, 3 pomodori, mezzo kg di cozze, 200 gr di riso, sale e pepe, prezzemolo e un po' di formaggio pecorino, olio. Tagliare le verdure, aprire le cozze. Mettere in una teglia metà la verdura ed il riso, al centro le cozze, ricoprire con l'altra metà aggiungere quindi uno strato di patate tagliato a fettine, olio, sale, riempire per metà di acqua e mettere in forno per 40 minuti.

Ristorante «Vecchia Puglia»

Fagottini deliziosi

12 fettine di fesa di vitello, 12 fette di prosciutto, 150 gr di formaggio parmigiano a scaglietta, 1/4 di panna, 2 etti di funghi secchi fatti rinvenire in precedenza in acqua calda. Battere finemente le fette stenderle su un tagliere, su ogni fetta disporre una fettina di prosciutto e il parmigiano, far rosolare al burro. Aggiungere i funghi, spruzzare con vino bianco, aggiungere la panna liquida, far rapprendere e servire.

Ristorante «Tiffany»

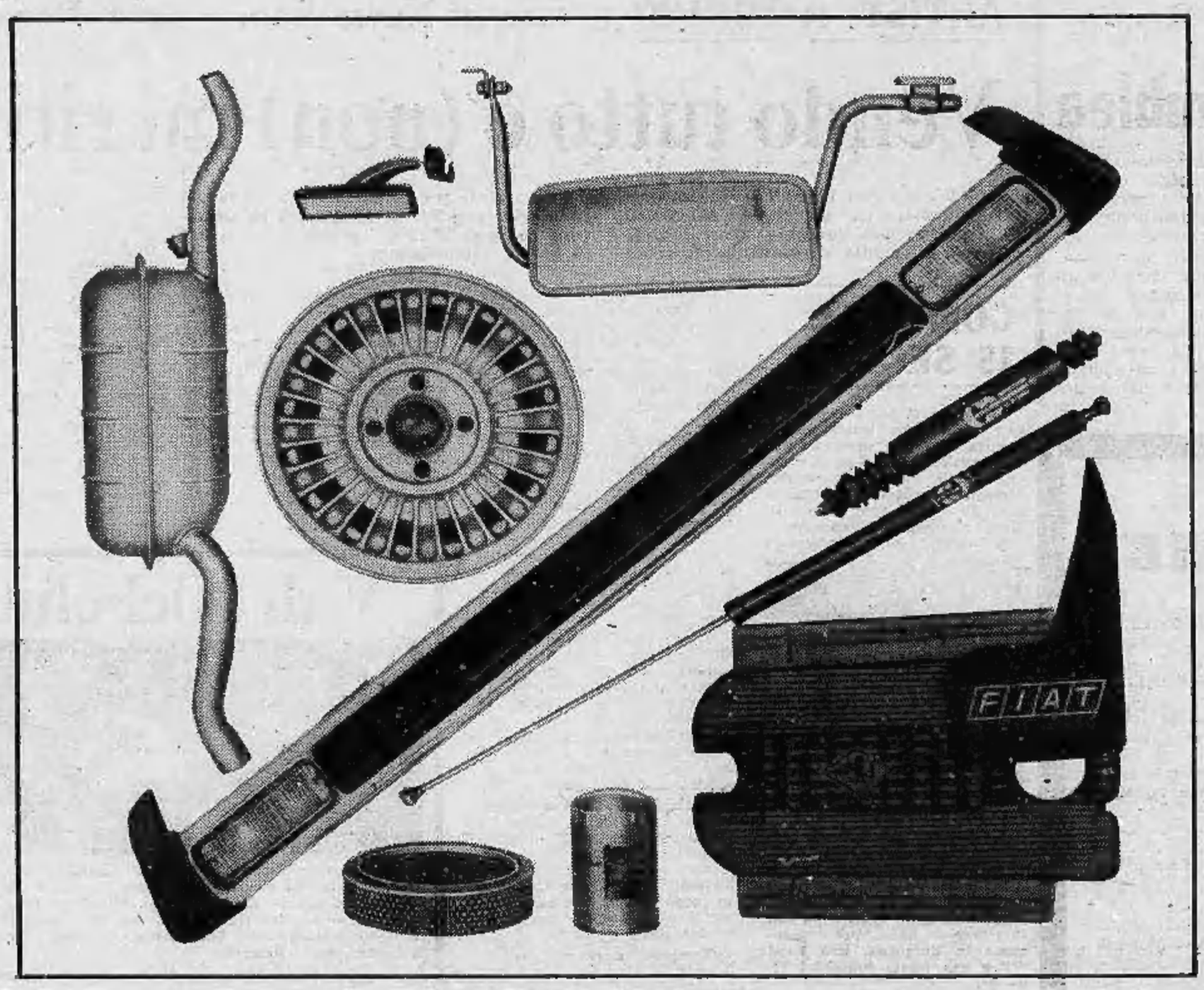

Corte & Cosso Cromodora
Savara Valentini

Gilardini un bel gruppo di "originali"

Gilardini ha raccolto un bel gruppo di "originali", tutti componenti montati all'origine dalle maggiori Case automobilistiche. Leaders del primo impianto e, di conseguenza, del ricambio originale. Essi sono: filtri aria, olio e benzina, termostati, pompe benzina, rubinetti riscaldamento, lavacristalli elettrici, tubi flessibili in acciaio e gomma, astucci e aste punterie Savara, paraurti, ruote, specchietti e silenziatori Cromodora, tappetini, paraspruzzi e copripedali Valentini, ammortizzatori e sollevatori oleopneumatici Corte & Cosso.

Gilardini
Autocomponenti montati all'origine

ECONOMICI

18 *Acquisto alloggi*

(Continua da pag. 8)

ACQUISTIAMO stabile in Torino possibilmente centrale anche di vecchia costruzione per importi solo superiori ad un miliardo rapida definizione pagamento contanti massima riservatezza. Telefono 535.904.

CASABIANCA PER VOI ACQUISISCE - VENDE - PERMUTA - CONSIGLIA

Via S. Francesco d'Assisi n. 24, telefono 531.310 539.064 538.973 531.008 549.254 535.597.

CENTROSBARRA

tratta con voi e per voi i vostri immobili nella forma più stretta e ampia di collaborazione. Come operiamo? Telefonateci! Telefono 543.176 542.976.

CASABIANCA

senza spese vostro carico vi vende in contanti il vostro appartamento purché libero. Telefoni 531.008 - 549.254 - 535.597.

CERCHIAMO

stabili prima o seconda cintura Torino: Pinerolo, Orbassano, Beinasco, valutazione gratuita massimo realizzo breve termine. Gabetti 5767.

INV. IMM compra direttamente alloggi ville rustici stabili in Torino e cintura per informazioni telefonare 516.285, 516.983.

LA GINEVRA

piazza Adriano 15, tel. 442.333 - 444.225 assume incarichi di vendita di alloggi ville stabili realizzo immediato pagamento contanti nessuna spesa di consulenza.

OGGI

300 nostri clienti vorrebbero acquistare il tuo appartamento perché non possiamo proporlo? Gabetti, via Mercantini 5, telefonare 5767.

A. SERIM vende via Saluzzo angolo via V. Caluso stabile ristrutturato: 2 camere cucina servizio 8 milioni 200 mila. Telefonare 549.044.

A. SERIM vende zona Grosseto, via Orbetello 85 recenti: camera tinello cucinino bagno 8 milioni 800 mila; 2 camere tinello cucinino bagno 13 milioni 800 mila mutuo. Telefonare 549.044.

A. SERIM vende libero centrale via S. Dalmazzo, portineria: saloncino 5 camere cucina doppi servizi 46 milioni 500 mila. Telefonare 548.705.

A. SERIM vende via C. Nigra 46, adiacenze via Sospello recente: camera tinello cucinino bagno 8 milioni 800 mila. Tel. 548.705.

A. SERIM vende libero centrale via S. Dalmazzo portineria: saloncino 5 camere cucina doppi servizi 46 milioni 500 mila. Tel. 548.705.

A. SERIM vende corso Grosseto, via Orbetello 85 recenti: camera tinello cucinino bagno 8 milioni 800 mila; 2 camere tinello cucinino bagno 13 milioni 800 mila mutuo. Tel. 549.044.

A. SERIM vende via Saluzzo angolo via via Caluso stabile ristrutturato: 2 camere cucina servizio 8 milioni 200 mila. Tel. 549.044.

A. VICINANZE Orbassano impresa vende villa bifamiliare con mansarda lavanderia box giardino. Telefonare 901.1246 - 894.396.

ADIACENZE piazza Massaua libero recente piano alto 2 camere tinello cucinino servizi 20 milioni più minimo mutuo. Fisim 585.902 - 581.759.

ADIACENZE via Tunisi libero recente signorile salone camera cucina servizi 25 milioni 500 mila più minimo mutuo. Fisim 585.902 - 581.759.

ALLOGGI signorili 3-4 camere nuova costruzione 2 km da Chieri vendo mini. mo contanti più mutuo fondiario. Tel. 472.621.

ALLOGGIO libero signorile panoramico zona Sebastopoli saloncino 3 camere tinello cucinotta doppi ingressi doppi servizi vendesi 36 milioni 500 mila. Telefonare Magro 510.564.

ATTICO

a Piossasco libero recentissimo 2 camere tinello cucinino servizi più grande terrazzo (130 mq totali) 25 milioni meno mutuo fondiario e finanziario vende «Tellorossa», telefono 900.3129.

AVETTA vende presso Givoletto villa composta da salone 2 camere cucina bi. servizi più mansarda da rifinire di 3 camere e servizio 5500 mq terreno. Telefonare 532.192.

AVETTA vende libero via Gorizia in casa nuova alloggio di salone 2 camere cucina 2 servizi cantina soffitta. Telefonare 532.192.

AVETTA vende centralissimo signorile appartamento di salone sala pranzo 2 camere cucina camera servizio 3 servizi cantina solaio quarto piano. Telefonare 532.192.

AVETTA vende libero corso Trapani signorile appartamento di salone 3 camere cucina doppi servizi cantina. Telefonare 532.192.

AVETTA vende a Nichelino in casa nuova appartamenti di 2 e 3 camere tinello cucinino servizi terrazzo. Telefonare 532.192.

AVETTA vende in collina signorile appartamento di salone 3 camere cucina servizi ampio terrazzo garage. Telefonare 532.192.

AVETTA vende a Pianezza in nuova signorile palazzina alloggi di 2 e 3 camere tinello entrata servizio cantina garage giardino. Telefono 532.192.

AVETTA vende libero via Avigliana (Cit Turin) alloggio di 3 camere cucina servizio cantina ripostiglio. Telefonare 532.192.

AVETTA vende sulla collina torinese villa molto signorile con 3 mila mq terreno ottima vista panoramica. Telefonare 532.192.

AVETTA vende Crocetta favoloso attico di salone 3 camere cucina camera servizio 3 servizi in casa recente. Telefonare 532.192.

CASA rustica con terreno collina Barge indipendente ottima posizione per fine settimana vendesi lire 7 milioni. Telefonare 516.042.

CASA rustica collina Corsobrato comoda passo 5000 mq di terreno acqua luce vendo 11 milioni 300 mila. Telefonare 0141 215.244.

CASABIANCA vende libero a Vinovo via Parisetto recentissimo in palazzina con giardino 2 camere tinello cucinino servizi box L. 28 milioni 200 mila mutuo dilazioni. Telefonare 531.310, 531.008, 535.597, 549.254, 538.973.

CASABIANCA vende libero zona M. Campagna costruzione recente 3 camere tinello cucinino servizi terrazzo mq 90 a L. 40 milioni 300 mila mutuo dilazioni. Te. 535.597 531.008.

CASABIANCA IN PIAZZA N. SAURO

vende libero attico panoramico camera tinello cucinino servizi terrazzo mq 30 a L. 15 milioni 800 mila dilazionabili tel. 539.064.

CASABIANCA IN C.SO RE UMBERTO

vende libero lussuoso alloggio di: salone 2 camere tinello cucinino 2 servizi 2 ingressi box terrazzino L. 30 milioni mutuo dilazioni. Tel. 538.973 539.064 541.008 531.310.

CASABIANCA IN CORSO RACCONIGI

vende libero piano alto 4 camere tinello cucinino solaio a L. 39 milioni 400 mila mutuo dilazioni tel. 535.597 531.008 531.310 549.254.

CASABIANCA vende liberi zona centro in stabile d'epoca alloggi signorili di: 4 camere cucina più salone o saloncino cantina solaio a partire da L. 62 milioni 900 mila mutuo dilazioni. Tel. 531.008 531.310 535.597.

CASABIANCA vende libero zona Francia 2 camere tinello cucinino 2 servizi vera occasione a L. 17 milioni 800 mila dilazionabili. Tel. 535.597 531.008 531.310 549.254 538.973.

CASABIANCA vende libero zona Baroa in stabile decoroso spazioso camera tinello cucinino servizi a L. 16 milioni 200 mila mutuo dilazioni. Tel. 535.597 539.064 538.973.

CASABIANCA vende libero a Rivalta corso Orbassano 2 camere tinello cucinino servizi tutti i conforts lire 22 milioni agevolati, telefono 531.008 531.310 535.597 549.254.

CASABIANCA vende libero zona Mirafiori in stabile decoroso camera tinello cucinino servizi a lire 14 milioni 800 mila mutuo dilazioni, telefono 535.597 531.008 531.310 539.064.

CASABIANCA vende libero a Mappano via Rivarolo costruzione recente camera cucina servizi posto auto a lire 15 milioni 800 mila mutuo dilazioni, telefono 535.597 531.008 531.310.

CASABIANCA vende libero zona Barriera Milano in stabile decoroso camera tinello cucinino servizi terrazzino posto auto a lire 15 milioni 800 mila. Agevolazioni, telefono 535.597.

CASABIANCA vende libero zona M. Campagna 2 camere cucina servizi completamente ristrutturato a lire 24 milioni 300 mila dilazionabili telefono 535.597 531.008 531.310 549.254.

CASABIANCA vende libero adiacenze corso Tassoni costruzione recente saloncino 2 camere cucina servizi a lire 35 milioni mutuo dilazioni, telefono 535.597 531.008 531.310.

CASAVIVA libero presso corso Traiano 2 camere tinello cucinino servizi cantina 16 milioni a trattare. Telefonare 471.535.

CASAVIVA libero corso Vittorio vicinanze Po soggiorno 2 camere cucinotta servizi rimesso nuovo 14 milioni mutuo 487.182.

CASAVIVA libero via Monginevro 2 camere cucina servizi riscaldamento centrale 6 milioni 500 mila e comodo mutuo telefono 487.182.

CASAVIVA libero via Clemente (piazza Bernini) signorile piano alto 4 camere cucina 2 servizi 2 ingressi box, telefono 471.535.

CASAVIVA libero appartamento in casetta strada S. Mauro camera tinello cucinino giardino 15 milioni e mutuo, telefono 471.535.

CASAVIVA liberi presso piazza Rebaudengo recenti stessa casa 1-2-3 camere cucina da 10 milioni più mutuo, telefono 471.535.

CASAVIVA liberi presso corso Dante stesso stabile alloggi camera cucina servizi e mansarde 5 milioni e mutuo, telefono 471.535.

CASAVIVA libero centrale via Belfiore 3 camere cucina servizi lire 10 milioni più mutuo. Telefonare 487.182 - 471.535.

CASETTA rustica collina Asti Colianetto acqua luce giardino vendesi lire 6 milioni. Telefonare 0141 353.011 Asti.

CENTROSBARRA tel. 538.557, 538.945 libero Aeronautica mq 85 recente 2 camere tinello cucinino 22 milioni con mutuo.

CENTROSBARRA tel. 538.557, 538.945 libero centrale 3 camere cucina servizi mq 90 affare L. 13 milioni 500 mila con mutuo.

CENTROSBARRA tel. 538.557, 538.945 libero pied-à-terre via M. Cristina camera cucina servizi mq 50 L. 7 milioni 200 mila.

CENTROSBARRA tel. 538.557, 538.945 libero adiacente piazza Statuto 3 camere tinello cucinino servizi 23 milioni mutuo.

CENTROSBARRA tel. 538.557, 538.945 libero recentissimo Centro Europa saloncino 2 camere cucina box 26 milioni e mutuo.

CENTROSBARRA tel. 538.557, 538.945 libero S. Paolo recentissimo mq 80 2 camere tinello cucinino comforts 20 milioni con mutuo.

CENTROSBARRA tel. 538.557, 538.945 libero adiacenze Fiat signorile soggiorno 4 camere cucina servizi 36 milioni mutuo.

CENTROSBARRA tel. 538.557, 538.945 libero S. Rita recentissimo mq 140 salone 3 camere cucina biservizi box 55 milioni meno 8 milioni mutuo fondiario 6%.

CENTROSBARRA tel. 538.557, 538.945 adiacenze Radiale Moncalieri libero recenti mansarde ampie termobagno da L. 7 milioni.

CENTROSBARRA tel. 538.557, 538.945 libero zona Nizza mq 80 2 camere cucina servizi comforts 15 milioni con mutuo.

CENTROSBARRA tel. 538.557, 538.945 libero Mirafiori recente soggiorno 4 camere cucina biservizi box 33 milioni mutuo.

CENTROSBARRA tel. 538.557, 538.945 libero S. Paolo piano alto 2 camere cucinotta serviai comforts 11 milioni con mutuo.

CONFAR vende in via Barletta recente libero 2 camere tinello servizi a lire 26 milioni mutuo e dilazioni, telefono 519.012 519.085.

CONFAR vende a Santena liberi in stessa palazzina 2 vani servizi cantina a lire 10 milioni 400 mila 70 per cento dilazioni telefono 519.017 519.085.

CONFAR vende adiacenze Tesoriera monocamere libera con angolo cottura e servizi a lire 12 milioni 100 mila affare, telefono 519.017 519.085.

CONFAR vende a Piossasco villa 8 vani tavernetta giardino di mille mq con frutteto a lire 82 milioni 700 mila, telefono 519.017 519.085.

CONFAR vende in strada Val San Martino casa ristrutturata 9 vani box terreno 2 mila mq a lire 95 milioni 400 mila telefono 519.017 519.085.

CONFAR vende a Cascina Vica (corso Francia) recente libero 3 camere tinello box a lire 30 milioni 300 mila dilazioni, telefono 519.017 519.085.

CONFAR vende a Grugliasco camera tinello servizi cantina a lire 10 milioni 500 mila possibilità dilazioni al 70 per cento telefono 519.017 519.085.

CONFAR vende a Condove villa da ultimare salone 4 vani box magazzino giardino a lire 37 milioni 300 mila dilazioni, telefono 519.017 519.085.

(Continua a pag. 12)

19 *Vendita alloggi*

A. A Grugliasco vendo alloggio 3 vani servizi 14 milioni 500 mila mutuo facilitando. Telefono 789.132.

A. A Santena in palazzina nuova giardino 8 milioni più mutuo 9 milioni 500 mila vendo libero saloncino 2 camere servizi. Tel. 610.836.

A. RIVALTA centro impresa vende su palazzina 3 piani alloggio 2 camere tinello servizi box giardino privato. Telefonare 901.1246, 894.396.

A. SERIM vende via Bogino adiacente piazza Carlo Alberto stabile ristrutturato spaziosissimo: 3 camere tinello cucinino bagno 11 milioni 400 mila dilazioni. Tel. 548.705.

A. SERIM vende libero signorile via Canova adiacente piazza Graf: salone 3 camere cucina doppi servizi 55 milioni 400 mila posto auto 2 milioni permute. Tel. 549.044.

LA PIÙ VASTA ESPOSIZIONE DI TORINO
GAMBALUNGA
TUTTOMOBILI TUTTOMOBILI
VIA PINELLI 57
ANG. VIA GALVANI, 18 - TORINO

COLLINA - FRONTE ITALIA '61
VILLA BIFAMILIARE
• due appartamenti di salone, 5 - 6 camere, cucina, tripli servizi, due posti auto - Liberi subito
MUTUO ECCEZIONALE
IPI vende 537066

VALCER
OFFERTE SPECIALI
VALIGIE - BAULI - OMBRELLI
ARTICOLI REGALO
BORSE coccodrillo e rettili
VIA DUCHESSA JOLANDA 6/a
TELEFONO 544.709

CHIVASSO - Nuovo modo di costruire

Case sperimentali

RENATO SCAGLIOLA

Cinque edifici di cinque piani, per un totale di 185 alloggi, stanno sorgendo, per iniziativa dell'Iacp. (Istituto case popolari). La notizia riveste [redacted] particolare risalto non per la quantità di vani — risibile in confronto alla tragica fame di case cronica in Italia — quanto per la novità costruttiva, che potrebbe, se generalizzata, risolvere molti dei problemi legati all'edilizia popolare.

Si tratta in pratica di una forma [redacted] di prefabbricazione, che ribalta i concetti consueti, nel senso che tutti gli elementi vengono progettati e definiti [redacted] solo nelle dimensioni [redacted] nel peso» [redacted] *non nei materiali. Quindi — salvo attente analisi costo-qualità [redacted] dell'istituto — le imprese chiamate a produrre i moduli (pareti, travi, blocchi bagno e cucina [redacted] così via) potranno scegliere [redacted] materiali più diversi proponendoli negli appalti.*

«Si tratta — *ha detto l'architetto Sironi uno degli ideatori del sistema* — [redacted] arrivare ad una vera [redacted] propria catena di montaggio. Il progettista dovrà occuparsi anche del sistema di assemblaggio, per definire con precisione tempi e me[redacted] da usare in cantiere».

L'esperimento di Chivasso (l'unico diventato operativo dei sette previsti in tutta Italia nel 1972) si propone di dare [redacted] risposta alla domanda: «Come può un ente pubblico, nel quadro delle leggi vigenti, ordinare componenti [redacted] servizi atti a realizzare edifici tra loro diversi con gare aperte a tutti gli operatori interessati, senza una scelta preventiva degli imprenditori specializzati?».

«Bisogna anche arrivare — *ha aggiunto l'on. Sulotto vicepresiden*[redacted] *Iacp* — a vincere le diffidenze verso i prefabbricati. Per questo sono anche previste "personalizzazioni" degli alloggi, con possibilità di sistemare la planimetria secondo le esigenze degli assegnatari».

Il discorso verte anche su altri aspetti del problema. Sull'effetto trainante dell'edilizia, per esempio, che in questo caso sarebbe maggiore che in passato, in quanto innescherebbe [redacted] quantità di iniziative industriali inedite. A Torino per esempio potrebbero intervenire nel settore le industrie per lo stampaggio della lamiera che, quando l'auto è in crisi si trovano [redacted] l'acqua alla gola. Ciascuna azienda quindi potrebbe contribuire ad alimentare quei «supermercati edilizi» come sono stati definiti, in cui dovrebbero potersi servire (oltre l'Istituto) cooperative [redacted] privati, enti, società immobiliari. Questo consentirebbe di abbassare sensibilmente i costi che, nel campo specifico, sono saliti di circa il 30 per cento nel solo 1976.

Insomma si tratta di [redacted] specie di gigantesco gioco [redacted] costruzioni (Lego o Meccano) che potrebbe contribuire [redacted] elevare la percentuale di edilizia pubblica [redacted] Italia, che oggi è al ridicolo livello [redacted] 7 [redacted] cento, mentre sarebbe indispensabile arrivare almeno al venti per cento del mercato totale. Questo, risolvendo prima però i nodi dell'equo canone e del regime dei suoli.

PIANEZZA

Sindaco psdi giunta di sinistra

Cambio della guardia ieri sera all'amministrazione comunale di Pianezza. La giunta di centro-sinistra eletta nel settembre dello scorso anno con un accordo tra dc, psi e psdi si è dimessa. Al suo posto [redacted] subentrata una giunta di sinistra. Il pci ha sostituito nella maggioran[redacted] la dc, che [redacted] 25 anni dominava la scena politica della città.

E' stato eletto sindaco il socialdemocratico Domenico Chiapperini; assessori effettivi: Sandione (pci), Bur[redacted] (pci), Lentinello (psi) e Bavero (psi); assessori supplenti: Lojodice (pci) e Santomartino (pci). A favore della nuova giunta hanno votato otto comunisti, due socialisti [redacted] un socialdemocratico, mentre i nove democristiani si sono astenuti.

Dopo l'intervento di vari oratori e di tutti i capigruppo ha preso la parola il neosindaco Chiapperini (nato 45 anni fa a Bari, residente [redacted] trentaquattro [redacted] Pianezza, sposato con tre figli e impiegato presso l'istituto dei Poveri vecchi [redacted] Torino), che ha tracciato le linee del programma nell'ambito del quale opererà la nuova giunta [redacted] sinistra. [redacted] *Vogliamo amministrare il comune in modo nuovo [redacted] realmente democratico* — ha affermato — *aprendoci al confronto con la popolazione e le forze sociali, cercando il massimo coinvolgimento di tutte le forze politiche».*

CALUSO

Comunali in agitazione

Il consiglio comunale di Caluso si occuperà martedì del problema [redacted] dipendenti (in tut[redacted] [redacted] quarantina tra impiegati municipali, vigili [redacted] custodi delle scuole, necrofori ecc.), in agitazione da alcuni giorni. Le richieste erano già state avanzate alla passata amministrazione comunale e poi ribadite in occasione dell'insediamento dell'attuale giunta. «*Il punto principale* [redacted] *quello della ristrutturazione dell'ente* — ha detto il custode delle scuole elementari Aldo Actis Perino — *particolarmente necessaria nell'organizzazione dei vari uffici, nella definizione dei rapporti tra assessori e dipendenti; per giungere ad* [redacted] *valida ristrutturazione noi chiediamo anche che venga formata un'apposita commissione* [redacted]*prendente rappresentanti della amministrazione comunale e di noi dipendenti*».

La ristrutturazione contempla anche altri punti come l'organico dei vigili (tre per una popolazio[redacted] di circa 8000 abitanti mentre il rapporto dovrebbe [redacted] di [redacted] ogni mille), l'applicazione dei decreti delegati, la copertura dei posti di lavoro vacanti sulla base della pianta organica [redacted] approvata; si parla inoltre d'un diverso [redacted] di lavoro. «*E' nostra intenzione* — dice il messo comunale Benedetto Gnavi — *di instaurare l'orario unico che assicurerebbe i servizi comunali anche al sabato: ciò per venire incontro* [redacted] *cittadini che lavorando tutta la settimana possono usufruire solo del sabato*».

SUSA - Dall'Assa e dal pretore

Licenziato due volte

GIULIANO DOLFINI

Un invalido [redacted] Susa, licenziato [redacted] acciaierie Assa, ricorre in tribunale contro [redacted] sentenza del pretore che confermava la validità del suo licenziamento. La vicenda assume aspetti particolari e [redacted] anche inquadrata nel clima della lunga vertenza durata molti mesi.

Biagio Cataldo, di 42 anni, invalido, padre di due figli, abita in [redacted] Palazzo di Città. Racconta: [redacted] *Entrai nell'Assa nel 1969* [redacted] *la mia invalidità è successiva. Soffro di* [redacted] *per un trauma acustico; faringite cronica, lesioni* [redacted] *dolori lombari,* [redacted] *uso* [redacted] *busti. Questo in conseguenza al* [redacted] *lavoro nell'azienda.* [redacted] *1973 l'Inps riconosce* [redacted] *mia invalidità,* [redacted] *decorrenza precedente pari al 45 %. Però ho sempre lavorato in produzione come gruista; poi in collaudo, fonderia e sbavatura. L'Inps mi passa* [redacted] *pensione dall'ottobre del 1969. Dal settembre 1973 gli assegni li percepisco tramite la pensione.* [redacted] *mia infermità mi provoca* [redacted] *molte assenze dal lavoro. Il 3 febbraio* [redacted] *1976 ricevo* [redacted] [redacted] *licenziamento differita* [redacted] *30 giugno. Il 15 febbraio* [redacted] *capito che il licenziamento* [redacted] *autonomo, senza nessun accordo. Così ho impugnato il licenziamento col patrocinio dell'avv. Pelissero* [redacted] *pretore* [redacted]».

La prima udienza si è avuta il 20 maggio; rinvio al 3 agosto [redacted] poi il 24 agosto la sentenza che confermava il licenziamento. «Le proposte aziendali di darmi del denaro non le ho accettate, io volevo il posto di lavoro. L'azienda ha detto che non ha i documenti della mia invalidità, ma li ho consegnati nel 1973. [redacted] sanno che gli [redacted] [redacted] li dà l'Inps. All'ufficio [redacted] collocamento vi [redacted] un elenco degli invalidi [redacted] lavorano all'Assa e c'è [redacted] mio nome. Ma al mio avvocato [redacted] l'hanno fatto vedere. Perché?» chiede il Cataldo. Nella [redacted] [redacted] il pretore ha confermato il licenziamento [redacted] dovuto ad un [redacted] [redacted] [redacted] febbraio» ma il Cataldo risulta invece licenziato il [redacted] [redacted] stesso mese.

Dice il Cataldo: «*Non* [redacted] *state valutate le condizioni di anzianità, carico di famiglia, possibilità* [redacted] *altre mansioni ecc. Vi sono stati molti autolicenziamenti quindi vi erano posti disponibili. Poi perché proprio a settembre l'azienda* [redacted] *assunto altro personale quando per i licenziamenti collettivi* [redacted] *poteva più farlo? Tra l'altro i posti per invalidi non* [redacted] *coperti*». Il Cataldo tra l'altro dovrà pagarsi le [redacted] spese legali e non ha avuto [redacted] [redacted] indennità.

Il 17-9-76 l'Assa riceve dall'ufficio provinciale [redacted] lavoro la lettera [redacted] assunzione obbligatoria per il Cataldo. Quest'ultimo precisa: «*L'Assa ha risposto che vi* [redacted] [redacted] *sentenza del giudice che confermava il licen*[redacted] *e che aveva 190 per*[redacted] [redacted] *cassa integrazione* [redacted] [redacted] *poteva assumere*».

PINEROLO

Scientifico con meno sezioni?

(*m. g.*) Un problema che interessa oltre cento famiglie pinerolesi [redacted] stato portato in Consiglio comunale. [redacted] si è discusso la riduzione da quattro [redacted] tre [redacted] zioni del liceo scientifico, mentre il ministero della Pubblica Istruzione aveva autorizzato [redacted] Pinerolo quattro sezioni, per le quali [redacted] stato altresì nominato un adeguato numero di professori: [redacted] di ruolo [redacted] 2 incaricati e già dal 1° ottobre.

— Perché si è deciso di iniziare l'anno scolastico su tre sezioni? è stato chiesto all'assessore Prunello. «*Perché per poter autorizzare le quattro sezioni manca il numero legale di iscritti, che è di 91; mentre le sezioni di Pinerolo vanno da un minimo di* [redacted] *ad un* [redacted] *simo* [redacted] *88, con la tendenza a diminuire*».

L'anno scorso, però, nella prima classe vi [redacted] 103 iscritti e quest'anno 120, per cui la dichiarazione è perlomeno contestabile. Questi ragazzi, quindi, si trovano improvvisamente raggruppati in altre classi, ingrossandone il numero, in spregio agli argomenti che il ministero della Pubblica Istruzione ha sempre sostenuto a favore della continuità didattica. Inoltre [redacted] professori nominati [redacted] ruolo e inutilizzabili sono stati smistati in altre scuole per poche ore [redacted] settimana, e ciò nella speranza di poter costituire le quattro sezioni l'anno prossimo.

Il sindaco ha, a sua volta, precisato che [redacted] cercato di mettersi in contatto con il provveditore [redacted] Studi e che qualora non riuscisse a fissare un incontro [redacted] questi invierà un telegramma per ottenere la conferma delle quattro sezioni, [redacted] tra l'altro riguar[redacted] tre sole classi [redacted] corso perché per la prima e la quinta il problema non esiste.

IN BREVE

Bussoleno

I comunisti della Valle di Susa hanno [redacted] loro giornale, [redacted] è uscito in questi giorni. Si chiama: «Voce della Dora - Edizione Valle Susa». E' [redacted] mensile che si pubblica [redacted] [redacted] soleno ed ha la [redacted] [redacted] via Traforo 60. Tira 5000 copie [redacted] [redacted] autofinanziato. Direttrice [redacted] [redacted] professoressa Rosita Ciotti, [redacted] Susa.

[redacted]

L'Enel non realizza più impianti di illuminazione? «E' [redacted] almeno 15 anni — dice il sindaco Sicheri — che [redacted] [redacted] [redacted] questa storia dei rinvii nel[redacted] realizzazione di lavori per i comuni. Sono quattro anni che noi siamo in attesa di spendere 53 milioni per l'illuminazione pubblica, l'Enel continua [redacted] dire che non può più [redacted] i lavori per i comuni, [redacted] il personale, vi [redacted] altri interventi più urgenti, eccetera». Ora l'amministrazione comunale ha deciso di ampliare la rete della pubblica illuminazione con propri operai.

Almese

Nel salone del Consiglio comunale stasera alle 21 convegno organizzato dalla Pro Loco sul tema: «Problemi e prospettive [redacted] [redacted] e dell'assetto idrogeologico della Val Messa». Sarà allestita anche [redacted] mostra fotografica.

Chianocco

[redacted] oltre un mese dal grave [redacted] avvenuto alla frazione Vernetto [redacted] Chianocco, dove un'autocisterna si schiantò [redacted] [redacted] un'abitazione rovesciando circa venti tonnellate [redacted] fenolo, il materiale inquinato asportato dalla [redacted] [redacted] è ancora stato distrutto.

Tonnellate di terra, fieno e ortaggi, altamente inquinati dai cristalli di fenolo restano [redacted] bandonati [redacted] circa cinquanta metri dall'asilo comunale

Rivarolo

Verranno aumentate le tarif[redacted] dell'acqua potabile? Sembra di sì, [redacted] [redacted] considerazione [redacted] [redacted] che queste non sono state riviste da diversi anni [redacted] il costo dell'acqua potabile [redacted] tra i più bassi applicati in Canavese.

[redacted]

[redacted] aprono [redacted] a Santena le manifestazioni del «Novembre santenese». Si comincia [redacted] una [redacted] sull'artigianato e la pittura tradizionale indonesiana (13-21 novembre) presso la sala municipale e [redacted] ca all'attività sportiva e folcloristica.

Per domani alle 9, è indetta la seconda edizione della corsa podistica [redacted] Giro dei castelli del Santenese». La gara si snoda [redacted] un percorso di 13 chilometri, che dal Castello Cavour (in centro) [redacted] gli altri castelli [redacted] zona: San Salvà, Ponticelli, Gamenario.

Dopo lunga malattia, serenamente è tornata a Dio, l'anima buona di

Margherita Angiolini ved. Bertola

Con infinita tristezza la piangono le figlie **Anna Maria Righetti, Ada** con il marito **Carlo Sobrero**; i nipoti: **Margherita** con **Oberto, Cristina** e **Tommaso, Cristina** e **Federico, Ludovica** e **Stefano, Marco**, il fratello **Nicola**, la cognata, i nipoti, i parenti tutti e la affezionatissima **Maria Battini** che la curò con particolare affetto e dedizione filiale. La famiglia ringrazia sentitamente l'amico dottor Agostino Vola, il dottor Tommaso Gaino, la signorina Margherita Falco, le reverendissime Suore Nazzarene e la signora Renata Berrino per l'ininterrotta affettuosa assistenza. I funerali avranno luogo nella Chiesa della Crocetta il giorno 15 novembre alle ore 14,30 seguirà la sepoltura nella cappella di famiglia a Valle San Nicolao (Biella).
— Torino, 11 novembre 1976.

Ettorina e **Mario Amadei**, affettuosamente vicini ad Anna, piangono con Lei la scomparsa della cara MAMMA.

Raffaella, Esther Faggion dicono tutto il loro affetto ad Annamaria.

Pupa e **Camlo Dolza** con i loro figli partecipano affettuosamente al dolore [redacted] Annamaria, Ada e famiglia [redacted] la perdita della loro mamma

Margherita Bertola ved. Angiolini

- Torino, 13 novembre 1976.

Mario Marisa Dotti e [redacted] partecipano affettuosamente al dolore di Annamaria e Ada.

Meo, Pina con affetto e rimpianto [redacted] no vicini a Annamaria e Ada.
— Novara, 12 novembre 1976.

Giuseppina [redacted] e figli si uniscono al dolore di Annamaria ed Ada per la perdita della cara MAMMA.

Le cognate **Elce Caretta Bertola, Luisa Bertola Vesiri** e famiglie partecipano affettuosamente.

Partecipano affettuosamente al lutto di Ada ed Anna:
Lola e **Tani Di Modica**
[redacted] e **Aurelio Tazzetti.**

Le famiglie **Verzone** e **Zoppoli** partecipano commosse [redacted] dolore di Annamaria e Ada per la perdita della cara MAMMA.

Gli amici della **Farmacia Busatti** sono affettuosamente vicini a Annamaria.

Le famiglie **Berrino, Allara** si associano al lutto.

Le amiche **Pina Rosati** e **Mity Borasi** partecipano affettuosamente al grande dolore di Anna Maria e Ada.

Mario Angelina Longo partecipano affettuosamente [redacted] lutto della famiglia Sobrero.

E' mancata

Eda Cioni in Marangon

Ne danno il doloroso annuncio il marito Vittorio, i figli Monica e Stefano, il papà [redacted]rdo, [redacted]ora, cognati, e parenti tutti. Funerali oggi ore 10,15 dal l'istituto di medicina legale via Chiabrera 37. La presente è partecipazione e ringraziamento.
— Torino, 13 novembre [redacted].

Lucio Covarelli è fraternamente vicino all'amico Vittorio per l'immensa tragedia che l'ha colpito.

Giancarlo Mariucci
Francesco Gallo
Alfonso Maiclsi
angosciati [redacted] affettuosamente vicini a Vittorio.

La Ditta **Fratelli Covarelli** e i **Dipendenti** tutti partecipano commossi al grande dolore del signor Vittorio Marangon.

Partecipano al dolore del sig. Vittorio Marangon e famiglia, le ditte: **Arduino, Barra, Berione** e **Bertino, Bertone Piero, Biamino**, F.lli **Bonino, Borgaro, Bordiga, Bordino, Braghin Olivero, Cavanna Trevisan, Chiesiellaro, Coletti**, famiglie **Farina, Fochi, Germano** e **Torero, Maestro, Meli, Morro, Carlo Pecot, Pallone**, signora **Perucci, Mag. Acea di Pugno, Raise** e **Bazzi, Sartori, Tonda, Veglio** e **Bianchieri**.

Tragicamente è mancato all'affetto [redacted] suoi cari

Giovanni Vassarotto

Con grande dolore lo annunciano: la moglie **Anna Porello**, i figli **Aldo** e **Beppe** con la moglie **Ernesta Crolla** e la piccola **Barbara**, papà mamma, suocero, cognati, cognate, zie, zii, nipoti e parenti tutti. I funerali avranno luogo in La Loggia sabato 13 novembre alle ore 15 partendo da viale Martiri 4.
— La Loggia, 12 novembre 1976.

L'Agenzia Distribuzione Giornali «**Coroni Enzo** e **Sergio**» partecipa con il **Personale** lutto al dolore della famiglia.

Partecipano al dolore della famiglia i colleghi rivenditori:
Quaglia, Cisotto, Cargnino, Sorisio Marocco, Dovalle, Tartaglia, Vay, Morasco Quazzo, Medico-Ferrero, Volonghi, Cho, Giordano, Barberis, Lucarella, Munzone, Bergadano, Peiretti, Lamorgese, Garino, Di Fausto, Rabbi, Avezzi, Pezzoni, Bertello, Cambiano, Turletti, Sganzetta, Raitalino, Mangiarino, Musso, Pettiti, Castelli, Marinelli, Bavieo, Mottura, Novello, Casorzo, M. Grazia Musso, Rilone, Cannarozzo.

E' mancato all'affetto dei suoi cari

Attilio Rasetto

di anni [redacted]

Danno [redacted] triste annuncio le figlie **Angela, Nuccia** con il marito **Giuseppe Tessuto**, fratello, cognato, [redacted], nipoti e parenti tutti. Un particolare ringraziamento al dott. Gustavo Bernard per la lunga e costante assistenza prestata. I funerali avranno luogo in Villafranca domenica 14 c.m. alle ore 14,30 quindi [redacted] cara Salma proseguirà [redacted] Montanaro. La presente è partecipazione e ringraziamento.
— Villafranca Piemonte, 12-11-1976.

La famiglia **Bernard** partecipa al lutto delle famiglie Rasetto e Tessuto.

Serenamente è mancato

Attilio Magenta

cav. Vittorio Veneto

Addolorati l'annunciano [redacted] e nipoti. I funerali oggi ore 16 parrocchia S. Bernardino. Un particolare ringraziamento al dr. Tiranti per le amorevoli cure.
— Torino, 11 novembre 1976.

Improvvisamente è mancata [redacted] suoi cari

Lupis Filippa nata Tosto

Addolorati lo annunciano: i figli, nuore, genero e parenti tutti. Funerali oggi ore 15,30 nella parrocchia Madonna di Fatima, [redacted] Moncalieri 496.
— Torino, 12 novembre 1976.

Improvvisamente è [redacted]

Antonio Abrate

cav. Vittorio Veneto

Addolorati l'annunciano il figlio Tonino [redacted] [redacted] moglie **Giuseppina** e figlio **Stefano**, fratelli, cognate, nipoti, parenti tutti. Funerali oggi ore 14 ospedale Molinette, [redacted] la cara Salma proseguirà per Rocca delle Donne. La presente è partecipazione e ringraziamento.
— Torino, 13 novembre 1976.

La [redacted] **Antonia** con **Carlo, Piero** e **Alberto** si associano al dolore.

I **Dipendenti** della **D'tta Abrate** partecipano al dolore del titolare.

Sono affettuosamente vicini ad Aurelio, nel lutto per la perdita del padre

Alfredo Verra

[redacted] amici:
Giorgio e **Silvia Bocca**
Dino e **Vanda Bruno**
Alberto e **Anna Cipellini**
[redacted]
[redacted] e **Mariella Giovana**
[redacted] e **Ada Minetto**
Nino [redacted] **Nedda Parola**
Alberto e **Elisa Travaglini**
Gigi e **Anita Ventre**.
— Torino, 13 novembre 1976.

Improvvisamente è mancato all'affetto dei suoi cari

dott. Luigi Candiani

di anni 85
chevalier de la Légion d'Honneur
officier de l'Ordre du Mérite

Ne danno l'annuncio a funerali avvenuti: la moglie **Marcella**, il figlio **Andrea**, la nuora, la nipotina ed i cognati [redacted] e **Gino Raviola**. Un particolare ringraziamento al dott. Cesano per l'amorevole assistenza.
— Torino, 11 novembre 1976.

E' mancato all'affetto dei suoi cari

Francesco Gerolamo Uberti

di anni 78
Industriale

Ne danno l'annuncio la moglie **Maria Farinotti**, [redacted] figlio **Ernesto** con la moglie **Gabriella Gianelli**, [redacted] figlia **Giuseppina** con il marito **Ernesto Lomaglio**, i fratelli, le sorelle, nipoti, parenti tutti.
— S. Maurizio d'Opaglio, 13-11-1976.

Partecipa [redacted] dolore la famiglia **Arnaldo** e **Ciella Gianelli**.

E' serenamente mancata all'affetto dei suoi cari

Carmela Floridia [redacted] Spampinato

anni [redacted]

Ne danno il triste annuncio figli, nuore, genero, nipoti. Funerali oggi ore 14,30, presso l'abitazione via Bologna 99. La presente è partecipazione [redacted] ringraziamento.
— Torino, 13 novembre 1976.

Le famiglie **Manzone Italo, Manzone Roberto, Pasquero Piero, Cortese Antonio, Lolero Massimo Pagani Giorgio** e **Pedemonte Roberto** partecipano al dolore della famiglia per la scomparsa della loro figlia

Elena Morelli

— Torino, 12 novembre 1976.

I [redacted] **Specialisti**, il [redacted] **Sanitario del Poliambulatorio Inam Mirafiori** partecipano [redacted] dolore dell'amico dott. Zerba per la scomparsa della sorella

Elena Zerba in Farinella

— Torino, 13 novembre 1976.

"Blanc de Blancs" Principe di Piemonte.

Lo spumante fatto solo con uve bianche.

Ecco perché è così diverso.

Blanc de Blancs Principe di Piemonte è fatto esclusivamente di uve bianche (perciò ha questo nome).

Meravigliose uve Pinot bianche provenienti da una particolare zona accuratamente selezionata; a loro deve la sua leggerezza, la sua freschezza, il suo profumo.

Colte solo in un determinato momento della maturazione, per dargli quel gusto così diverso, secco e aromatico che lo rendono adatto a ogni occasione, da solo o con i piatti più elaborati. E qualcuno pensa ancora che sia solo un nuovo spumante? Assaggiatelo, prima di dirlo.

Cinzano per non sbagliare.

ECONOMICI

19 *Vendita alloggi*

(Continua da pag. 10)

CONFAR vende in via Cassini (Crocetta) libero 2 camere tinello servizi semiarredate a lire 23 milioni 500 mila, telefono 519.017 519.085.

CORSO FERRUCCI
vendo alloggi occupati 2-3 camere servizi 2-3 milioni per camera stesso stabile. Telefonare mattino 545.745.

CORSO MARCONI
stessa casa recente signorile vendo alloggi occupati 3 camere tinello doppi servizi uffici e magazzini. Telefonare mattino 545.745.

CORSO Traiano 68/5 e 7: alloggi camere tinello cucinino e 2 camere tinello cucinino servizi completi moderni pertinenza stabile di prima costruzione giardino condominiale dal piano rialzato al primo piano. Mutuo, dilazioni 13 milioni 200 mila e 18 milioni 700 mila. [illegible] la loco (6-19 giorni feriali tel. [illegible] 597.774.

CORSO Taranto vendo alloggio 2 camere soggiorno cucinotta terzo bagno ascensore facilitando. [illegible], 532.932.

CORSO Re Umberto libero signorile soggiorno 3 camere cucina 2 servizi 37 milioni meno mutuo. Fisim [illegible] - 581.759.

CORSO Sebastopoli libero recentissimo salottino camera tinello cucinino servizi 26 milioni più minimo mutuo. Fisim 585.902 - 581.759.

CORSO Italia 5-7 nel centro di San Benigno vendesi appartamenti di nuova costruzione 1-2 camere tinello box, minimo contanti restante mutuo e dilazioni in 10 anni personale sul posto anche festivi. Ideal Case, tel. 772.708.

CROCETTA
zona corso Stati Uniti lussuoso panoramicissimo salone 3 camere camera di servizio doppi ingressi tripli servizi box 3 auto completamente rimesso a nuovo libero subito. Telefonare 503.740 - 504.275.

EDIL-residence vende zona Parella stessa casa alloggi 1-2-3 camere cucina bagno mutui dilazioni. Telefonare 650.5539, 650.8479.

GABETTI vende libero [illegible] Regina 110: camera cameretta cucina bagno [illegible] solaio 20 milioni 500 mila meno mutuo finanziario. Telefonare 5767.

GABETTI vende Madonna di Campagna via Stradella: 2 camere cucina bagno 17 milioni 500 mila meno mutuo finanziario. Telefonare 5767.

GABETTI vende via Ricti 52/5 camera tinello cucinino bagno 7 milioni 800 mila meno mutuo finanziario. Telefonare 5767.

GABETTI vende adiacente corso Tassoni via Medail 4 angolo via Le Chiuse 101: camera cucina servizio da 7 milioni, 2 camere cucina bagno da [illegible] milioni 300 mila; 3 camere cucina bagno 14 milioni, 300 mila meno mutuo finanziario. Telefonare 5767.

GABETTI vende via Gravere 23 angolo corso Montegrappa camera tinello cucinino bagno da 9 milioni; 2 camere tinello cucinino bagno da 12 milioni 100 mila meno mutuo fondiario e finanziario. Telefonare 5767.

GABETTI vende libero Madonna di Campagna in stabile con doppio ascensore e giardino condominiale salottino grande camera cucina antibagno bagno posto auto 29 milioni meno mutuo fondiario e finanziario. Telefonare 5767.

GABETTI vende libero Michelino via Buonarroti angolo via XXV Aprile camera tinello cucinino bagno 14 milioni meno mutuo finanziario telefonare 5767.

GABETTI vende via Principe d'Acaia angolo via Cibrario: 4 camere cucina bagno 17 milioni 500 mila meno mutuo finanziario. Telefonare 5767.

GABETTI vende Barriera Milano via Vivaldi: 2 c[illegible] cucina bagno 11 milioni 500 mila meno mutuo fondiario e finanziario Telefonare 5767.

GRUGLIASCO libero recente camera tinello cucinino servizi 10 milioni più minimo mutuo. Fisim 585.902 - 581.759.

INV. IMM vende a Castelle in bella casa recente 3 camere salone cucina tripli servizi box L. 27 milioni 500 mila. Telefonare 516.283 - 518.985.

IMPRESA costruzioni De-Ga vi invita a visitare il centro residenziale sulla strada Stupinigi-Vinovo, disposto permutare vostro alloggio condominiale. Telefonare 831.380, 835.570.

INV. IMM vende vicino a piazza Pitagora stessa casa piano alto [illegible] alloggi contigui di 3 vani cucinino L. 13 milioni 800 mila e 2 vani cucinino L. 9 milioni 800 mila. Telefonare 516.283, 518.985.

INV. IMM vende sopra Gassino in residence dotato [illegible] campi da tennis parco piscina 2 vani grande salone 2 servizi mansarda garage L. 39 milioni. Telefonare 516.283, 518.985.

INV. IMM vende vicino al municipio di Collegno libero in case recenti 3 vani cucinino L. 18 milioni 300 mila. Telefonare 516.283, 518.985.

INVESTIMMOBILI vende via Susa appartamenti liberi recenti, signorili salottino camera cucina servizi stesso stabile dilazioni di pagamento senza cambiali. Telefonare 503.740 - 504.275.

INVESTIMMOBILI vende S. Rita signorile recente 5 camere cucinotta doppi servizi doppi ingressi 5 ripostigli box auto affittato a L. 140 mila mensili, 53 milioni 800 mila meno 7 milioni 700 mila di mutuo e ulteriori dilazioni senza cambiali. Telefonare 503.740 - [illegible].275.

IPI vende centralissimo miniappartamento ristrutturato libero soggiorno-letto cucinotta bagno. Informazioni tel. 511.382.

LA GINEVRA vende libero barriera Milano 2 camere cucina servizi balcone lire 18 [illegible] (telefono 442.333 444.225).

IPI vende precollina, corso Q. Sella 9: soggiorno camera cucina bagno cantina. Mutuo. Informazioni tel. 511.382 537.066.

IPI vende, prezzo conveniente, via Bianzè 14: soggiorno, 2 camere, cucina abitabile bagno, servizio, solaio balconi 18 milioni 800 mila. Facilitazioni pagamento tel. 511.382.

LA GINEVRA vende corso Francia A[illegible] 2 camere salone tinello 2 servizi lire 47 milioni 500mila. Telefono 442.333 444.225.

LA GINEVRA vende vero affare libero S. Paolo [illegible] camere cucina servizi terrazzo giardino lire 34 milioni 300 mila più mutuo [illegible] milioni. Telefonare 442.333 444.225.

LA GINEVRA vende a Ciriè via S. Giovanni Bosco alloggi di diverse dimensioni, telefono 442.333 444.225.

LA GINEVRA vende a Nichelino via M. d'Azeglio libero camera cucina servizi recente lire 13 milioni, telefono 442.333 444.225.

LIBERI presti corso Cosenza recentissimo stessa casa salone 3 vani cucina bi-servizi 330 mila mc forte mutuo. Telefonare 544.218.

LIBERO corso Corsica/Mirafiori: 1 camera tinello cucinino moderno 17 milioni 500 mila [illegible] mutuo fondiario. Telefonare 544.218 - 535.536 - 518.263.

LIBERO via Bernardino Luini [illegible] alloggio 4 camere cucina bagno. Tel. 472.621.

L'IMMOBILIARE telefono [illegible]66 vende via [illegible] 2 camere cucina 5 milioni.

LIBERO via Giacinto Collegno vendo attico 2 camere tinello cucinino fermo bagno ascensore. Tel. 532.934.

L'IMMOBILIARE telefono [illegible] vende via Canelli salone camera tinello cucinino servizi 20 milioni 500 mila 1 camera cucina servizi 8 milioni 500 mila.

L'IMMOBILIARE telefono 503.666 vende via Palma di Cesnola piano alto camera tinello cucinino servizi 11 milioni 500 mila.

L'IMMOBILIARE telefono 503.666 vende corso Caio Plinio camera tinello cucinino servizi 9 milioni 500 mila.

L'IMMOBILIARE telefono 503.666 vende via Corradino adiacente piazza Bengasi libero camera cucina 6 milioni [illegible] mila.

L'IMMOBILIARE telefono 503.666 vende corso Caio Plinio libero appartamento in casetta 2 camere tinello cucinino servizi cortile privato 28 milioni 800 mila.

L'IMMOBILIARE telefono 503.666 vende corso Brunanic signorile camera cucina servizi 10 milioni più 1 milione 200 mila mutuo.

L'IMMOBILIARE telefono 503.666 vende strada Santagata in palazzina [illegible] abitata di mil 3 piani salone camera cucina servizi posto macchina 27 milioni 200 mila attico salone 6 camere cucina doppi servizi 2 posti macchina 55 milioni 500 mila.

(Continua a pag. 18)

Votano 968 consiglieri provinciali e comunali

Piemonte: nascono domani 15 nuovi comprensori

Domani il Piemonte vota. Ma non saranno i cittadini a mettere la scheda nelle urne, bensì i loro rappresentanti nei 1209 Comuni e nelle sei Province della regione.

I consiglieri comunali e provinciali eleggeranno complessivamente persone, per i 15 consigli di comprensorio. In tante parti, infatti, è stato suddiviso il territorio regionale, raggruppando comuni in con problemi omogenei.

Questo l'elenco dei comprensori: Torino; Ivrea; Pinerolo; Vercelli; Biella; Borgosesia; Novara; Cuneo; Saluzzo - Savigliano - Fossano; Alba-Bra; Mondovì; Asti; Alessandria; Casale.

Il numero dei membri dei quindici consigli di comprensorio è proporzionale alla popolazione. Il consiglio più «folto» sarà quello di Torino, con 120 membri; i più «piccoli», quelli Mondovì e di Borgosesia, con clascuno.

Le scelte dei nomi sono in gran parte già concordate fra i vari gruppi politici. Il risultato comunque corrisponderà a criteri di proporzione sia fra i partiti sia fra la rappresentanza di Comuni grandi e piccoli e delle Province compresi nel comprensorio.

Domani, quindi, si riuniscono tutti i consigli comunali e provinciali del Piemonte. Per molti la votazione semplicemente un atto burocratico, tanto che alcuni hanno iscritto all'ordine del giorno dei lavori anche l'esame di delibere secondo la normale *routine*.

La nascita dei comprensori non è però solo *routine*. Da questi nuovi organismi, che tentano di superare frammentazione dei Comuni i limiti delle Province, dipende la svolche porterà alla riforma degli Enti locali, immobilizzati da una legislazione «invecchiata» dalla scarsità di risorse finanziarie. Dovranno però evitare il rischio trasformarsi in un ennesimo organismo burocratico, che inceppa anziché snellire la gestione della pubblica.

n. s.

OVADA — Affollata la pubblica assemblea indetta dal Comitato promotore dei circoli giovanili — Federazione giovanile comunista italiana, Federazione giovanile socialista, Movimento giovanile democratico cristiano Gruppo giovanile Scolopi

UOMINI E DOSE

Un vaccino svuota la chiesa

GRAZIA NOVELLINI

BRA — Un passaggio livello, un ponticello arriva alla Cascina Borghina. E' una delle maggiori aziende agricole della piana, che, un tempo di proprietà dei conti Velfrè di Bonzo, passò poi all'ospedale Santo Spirito e, con lo scorporo degli enti di assistenza, fu assegnata all'Istituto Maria Goretti di Bra. Qui sorge, quasi diroccata, la cappella della Beata Vergine della Neve, una curiosa costruzione abside in mattoni a vista.

La chiesetta è stata costruita dalla gente del posto verso la fine del Settecento. «*Alla Beata Vergine venerata in questo luogo* — scriveva nel secolo il sacerdote Gaspare Burzio — *si professa grande divozione e a Lei ricorrono le buone mamme quando hanno bambini travagliati dalla tosse asinina*». Questo fino ad una ventina d'anni fa. Ora, dicono i contadini, ci viene più nessuno. I vaccini hanno sconfitto la malattia, ma il guaio che nessuna sollecitazione laica s'è sostituita alle cure dei fedeli.

Sebastiano Donalisio, da pochi mesi conduttore della cascina alla quale la cappella è annessa, mostra di considerare miracoloso il fatto che non sia ancora crollata: «*Delle chiavi non so nulla* — aggiunge —; *probabilmente sono rimaste al mio predecessore*».

La chiesa appartiene ora ad un ente pubblico, ma le sue condizioni peggiorate da quando, ricorda il Burzio, «*dal priore Priotti fu trovata nel 1876 angusta, mal riparata, mancante di pavimento e di molti arredi per la Messa, sebbene vi si celebrasse qualche volta nei dì festivi per adempire gli obblighi del proprietario, che ritirava e impiegava le limosine senza renderne conto alcuno*».

Nevica e si scia

Ormai la stagione sciistica è cominciata quasi dappertutto, anche ufficialmente, dato l'eccezionale innevamento di tutte le località oltre i 1500 tri. Per oggi e domani dovrebbero esserci ampie schiarite, giusto per il settimana, mentre per qualche giorno pioggia e maltempo sono sicuri, in quanto bassa pressione accenna a diminuire.

● SESTRIERE — All'alba stamane nevicare, ma cielo è an- coperto e precipitazione potrebbe riprendere momento all'altro.

I mezzi di risalita Sestriere e di Grange Sises sono funzionanti. La è abbondante su tutte le piste. La temperatura si aggira intorno a —5°.

CUNEO — Ancora ne- in montagna e pioggia torrenziale stanotte nel Cuneese: Colle di Tenda lo spessore di 30 cm. Si può transitare sul valicò senza catene che invece necessarie per il Colle della Maddalena.

Oggi e domani sono in funsione quasi tutti gli impianti risalita nei centri oltre i 1500 metri.

● AOSTA — Sono migliorate in Valle d'Aosta le condizioni meteorologiche: stamane le precipitazioni sono cessate e il cielo è tornato in parte sereno. So- i 1500 metri è caduta altra neve. A Cervinia si dai metro in paese, agli oltre due metri del Plateau Rosa.

A Courmayeur sulle piste vi sono dai ai 180 centimetri, a Cogne da a 150 centimetri.

NOVARA — Piove tutta la zona del Lago Maggiore. Nevica in montagna al di sopra dei 1200 metri. Il Touring svizzero annuncia che esiste un grave pericolo di valanghe.

Anche sul Sud delle Alpi, a 1500 metri, vi ormai più di un metro di neve che, a causa della temperatura relativamente mite e dei forti venti, può provocare valanghe.

Montedison: 180.000 stipendi in pericolo

ROBERTO BELLATO

Se il governo non rimborserà i soldi anticipati per la integrazione arriveranno da Roma i finanziamenti a suo tempo autorizzati, non soltanto i 27 mila della Montefibre riceveranno tra due settiappena il per cento dello stipendio (l'azienda ha già diffuso un comunicato), ma anche i 180 mila lavoratori dell'intera Montedison potrebbero re la busta paga drasticamente «tagliata».

La notizia circola insistenza negli ambienti sindacali. Che nel palazzo di Foro Bonaparte a Milano ci sia l'intenzione di calcare la mano, per avere la fetta di miliardi richiesti, sembra comunque scontato. In un incontro con i sindacati, avvenuto venerdì scorso a Vercelli, dirigente della Montefibre ha detto senza mezzi termini ai rappresentanti della Federazione unitaria chimici che «*a questo punto, mancando denaro liquido e stretta del credito sempre più feroce, il problema stipendi non riguarda più soltanto la Montefibre ma tutto il gruppo Montedison*».

«*Sarà anche un ricatto, non lo mettiamo in dubbio, è giunto il momento affrontare fondo la questione Cefis, senza altri indugi*», dice segretario della Fulc di Verbania, Diego Caretti. «*Altrimenti tutto diventa sempre più sbagliato, anche il modo di fare sindacato*». Il governo dovrebbe «*assumere società sotto il suo diretto controllo*». Il nodo Montedison sarà discusso martedì in riunione straordinaria convocata Andreotti (ma sembra già che si profili un altro rinvio).

GENOVA

Tecnhotel rilancia turismo?

GENOVA — (g. b.) Più espositori e maggiore ampiezza dell'area occupata: sono i due dati più significativi che saltano subito all'occhio per questa XIII edizione di «tecnhotelbibe» inaugurata stamane alla Fiera Genova dal ministro del Turismo on. Antoniozzi. «E' un punto di riferimento importante, questa rassegna, perché nell'ambito, turistico-alberghiero, vini e dei liquori operano non meno 300.000 persone, e ora siamo al punto in cui verifica dell'andamento s'impone», gli organizzatori della mostra.

La verifica è tanto più necessaria in considerazione del non facile periodo per l'economia italiana, che sulla congiuntura dell'industria turistica. Questa ha registrato certa flessione della clientela italiana estera. Gli incassi in valuta nei primi sei mesi dell'anno di miliardi rispetto al 1975, mentre saldo attivo tra spesa estera in Italia spesa italiana all'estero s'è ridotto, sempre nei primi sei mesi, da 453 a 373 miliardi. Le previsioni per la fine-anno sono che non supererà i mille miliardi.

Questi i motivi d'uno sforzo per rilanciare il settore turistico, aumentarne la competitività potenziarstrutture. «Tecnhotelbibe» è quindi l'occasione migliore per verifica e la sede d'incontro e discussione dei molti problemi quella che appare la massima attività italiana: quella turistica.

GENOVA — Un convegno sulla «legge Merli» che tutela confronti dagli inquinamenti idrici, si svolge oggi, promosso dalle associazioni industriali liguri, per dare informazione adeguata aprire un rapporto con le amministrazioni pubbliche ed in particolare la Regione.

Chi depredò ed uccise l'impiegata «Alpitour»?

CUNEO — (g.d.m.) Marisa Tallone viene sepolta oggi a Spinetta Cuneo e probabilmente porterà tomba segreto sulla tragica L'autopsia compiuta ieri prof. Rua sulla sventurata ragazza è più di

Si sa soltanto che perito non avrebbe dato una risposta definitiva.

Il mistero sulla tragica fine della povera impiegata dell'«Alpitour» quindi più mai fitto. Varie ipotesi vengono in ognuna di queste ha i suoi e contro. domanda, angosciosa, resta insoluta: dove niti i documenti ed il denaro che Marisa nella borsa, nonché l'anellino e l'orologio che portava con sé?

Inventano cocktails barmen a St-Vincent

ST-VINCENT — Lunedì inaugurerà 25° congresso mondiale dei *barmen*. La loro associazione Iba *(International Bartenders Association)* è stata fondata nel 1951 Torquay in Inghilterra e raccoglie i più qualificati *barmen* mondiali, i quali una volta all'anno, in un Paese diverso, si riuniscono per discutere i loro problemi dare vita, mediante un importante concorso, nuovi *cocktails*.

St. Vincent ospiterà oltre *barmen* tra italiani stranieri. Sono previste riunioni di studio, *meetings* lavoro, visite stabilimenti vinicoli, poi il congresso si sposterà a Genova presso il Bibe, la tradizionale rassegna del bere che si tiene quella città.

Il piemontese Angelo Zola è il presidente mondiale dei *barmen* si può dire che la Francia ha avuto in Curnonsky il principe dei guongustai, l'Italia ha in Angelo Zola il principe *barmen*. Egli ha voluto che, nonostante i tempi, il congresso si svolgesse in Italia e a St. Vincent

r. b.

IN BREVE

Cigliano: salma dalla Turchia

La salma del rag. Giancarlo Grua, 25 anni, Saluggia, perito il 19 settembre scorso, con la giovane moglie, Paola Capella, 22 anni, nel disastro di Antalia, in Turchia, è stata rimpatriata ieri pomeriggio, con il volo in arrivo Linate alle 14.

Casteggio: rapina a benzinaia

(*e. g.*) Una rapina è stata compiuta ieri da un giovane mascherato ed armato di pistola nella stazione di servizio Agip sulla via Emilia, a 200 metri dal bivio Pavia, che gestita dalla signora Alba Vasuni, di 58 anni.

Genova: "Lavoro" edizione denuncia

(*g. b.*) Prosegue l'agitazione dei giornalisti dei tipografi de «Il Lavoro», il quotidiano socialista, tempo in crisi. Per protestare contro la situazione dell'azienda (i dipendenti non ricevono stipendio da 3 mesi mezzo) ieri le maestranze hanno distribuito in città, durante lo sciopero generale, foglio straordinario del giornale dedicato ai motivi della crisi che attanaglia il quotidi Continua intanto lo sciopero della fame del tipografo Sergio Calleffi, giunto al quarto giorno.

Moncalvo: convegno su rilancio agricolo

(*m. a.*) Sindaci, agricoltori, rappresentanti di cooperative e organizzazioni sindacali, interverranno domani al convegno sul tema: «Rilancio dell'agricoltura attraverso i piani agricoli zonali». Relatore prof. Giuseppe Maspoli, presidente dell'Ente di sviluppo agricolo piemontese; interverranno anche i tecnici dell'ufficio studio programmazione della Regione Piemonte.

Novi: condanna assegni a vuoto

(*g. c.*) L'agente pubblicitario Sergio Muratori, 39 anni, residente a Castellero d'Asti dimorante a Novi in via dei Mille 43, avendo emesso a vuoto assegni per 2 milioni 257 mila lire, è stato condannato pretore mila lire multa.

I NOSTRI GIORNI

UNA SETTIMANA

Detto tra noi

La libertà di dire parolacce

■ Clara Grifoni

Lettera della signora Minia O., Torino:

«Se lo scrittore che ha detto alla radio quella famigerata parola voleva farsi della pubblicità, ha raggiunto in pieno lo scopo. Tutti i giornali hanno commentato la faccenda, per biasimare [redacted] approvare, col risultato che quella parolaccia è [redacted]parsa in tutte lettere perfino sul "Corriere della Sera", che ha sempre avuto fama [redacted] grande morigeratezza. Qual[redacted] ha scritto che è stato un modo di rompere il muro dell'ipocrisia e ad ogni modo un atto di coraggio; lei pensa sia così? Ma dalla radio hanno sentito la brutta parola chissà quanti bambini, che ora [redacted] crederanno autorizzati [redacted] ripeterla liberamente».

La dicono già e l'esempio lo dànno i fratelli, i padri, gli zii. Il *pirulino* sta uscendo dal balbettio delle culle; ma vi rientrerà, non dubitiamone. Sa Iddio quante m... profuse Cambronne nel linguaggio corrente; poi si riprese a sgridare i ragazzi che non la chiamavano *poppò*. Le parole, soprattutto, quelle grosse, obbediscono [redacted] una moda come le gonne, ora cortissime (l'equivalente della parolaccia nell'abbigliamento), ora di [redacted] tacca, ora lunghe. Le crudezze verbali rompono il «muro dell'ipocrisia»? Non lo credo. L'ipocrisia è una forma mentale e non basta un c... per smantellarla. Vi [redacted] degli sboccati che sono, al contempo, degli esimi ipocriti. Quanto al coraggio... quale coraggio? Uno che si prende il gusto di far ronzare le due pesanti zete davanti ai microfoni della Rai, [redacted] sicuro in anticipo di poterselo permettere...

Lettera di «Ada», La Spezia:

«Sere fa, un [redacted] che ho sempre stimato molto, non solo per l'educazione, ma anche per la cultura, dopo un contrasto perché [redacted] non dividevo certe sue idee, ha esclamato: "Quante stupidaggini, quante banalità, sei proprio degna del tuo nome!".

Deve pensare che quell'uomo non [redacted] né molto educato, né molto colto. Secondo [redacted]li antichi greci, il suo è [redacted] i nomi perfetti, che sono quel[redacted] leggibili indifferentemente da destra o da sinistra, Anna, Ada, Otto, eccetera. E ancora: la lettera iniziale A viene considerata di buon auspicio, in un nome femminile, per chi lo porta. Pierre Benoit ha battezzato tutte le protagoniste dei suoi romanzi con nomi che cominciano per A: Antinéa, Aurore, Annabel, Antiope, Anne, Agar, Alberte, Arelle, Asparce. Contenta?

TORINO COME ERAVAMO 2

Quando uscivano il "Fischietto" e la "Cronaca dei tribunali" Al lunedì la pacifica invasione dei lavandai con i loro carretti

CARLO MORIONDO

CHISSA': a distanza di tempo, tra un secolo, anche la nostra esistenza che crediamo vertiginosa apparirà forse quieta [redacted] monotona come la superficie di [redacted] stagno, punteggiata [redacted] solite festività ricorrenti, la partita alla domenica, il cinema del [redacted]bato, la tivù tutte le sere, [redacted] così via. Crediamo di vivere in un'epoca straordinariamente dinamica perché disponiamo di automobili, ed invece siamo pantofolai abitudinari: com'erano, tutto sommato, i torinesi di cent'anni fa, che ritmavano l'anno, i mesi, le settimane secondo cicli ed avvenimenti precisi, [redacted] cui nessuno derogava. Ecco come si presentava, alla fine del secolo scorso, una tipica settimana torinese.

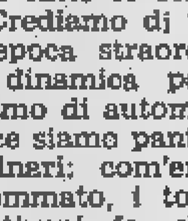

Il lunedì giungevano in città i lavandai, con [redacted] carro tirato da un cavallo [redacted] da un mulo, [redacted] quintali di biancheria da ritornare ai clienti. Venivano in genere da Bertolla (sembra che il nome derivi, attraverso qualche deformazione, da Borgo Stura), ma anche dal monte dei Cappuccini; i lavandai arrivavano al mattino, pranzava[redacted] con pane e formaggio sul carro, rientravano alla sera [redacted] un nuovo carico di biancheria da lavare. Durante gli altri giorni la zona tra Bertolla [redacted] Settimo presentava uno straordinario spettacolo, specie se vista dall'alto, per esempio [redacted] chi saliva a Superga; pareva che avesse nevicato, tante erano le lenzuola [redacted] le federe, gli asciugamani e le camicie stese sulle corde, al sole ed al vento. L'onorato mestiere di lavandaio sopravvisse, motorizzandosi, fino a questo dopoguerra, poi sparì, sconfitto dalle lavanderie a gettone e dalle lavatrici in casa.

GIA' allora il lunedì era il giorno di festa dei barbieri, ma a questi si aggiungevano i garzoni dei liquoristi, che erano numerosissimi; facevano vacanza anche il Teatro Regio e la Corte d'Assise, nonché le centinaia di ciabattini: tutte le categorie, così diverse, si ritrovavano insieme [redacted] giocare alle bocce, in qualche trattoria con «toppia».

AL martedì usciva [redacted] rivista «Il Fischietto», con le vignette umoristiche che tutti attendevano per fare quattro risate: viste adesso, non fanno ridere affatto, ma allora erano accolte [redacted] estrema curiosità, discusse, passate di [redacted] in mano, ritagliate e messe da parte. Il «Fischietto», come anche il «Pasquino», «La Luna» e altre riviste, [redacted] classico delle buone famiglie torinesi. Il martedì era importante anche per i buongustai gastronomi: arrivavano le robiole di Cocconato, bisognava [redacted] pronti a Porta Palazzo per sceglierai le migliori. Alla sera, in piazza San Carlo si esibiva generalmente una banda militare: lo spettacolo non costava niente, i proletari potevano arrivare dalla barriera e passare una serata, ritornando poi regolarmente a casa a piedi. Ma pare che i chilometri allora fossero di minor lunghezza: poiché ben pochi avevano la [redacted] (e quelli sembrava che la possedessero per una sorta di diritto divino) nessuno si sentiva menomato se consumava paia [redacted] paia di scarpe sul lastricato cittadino.

IL mercoledì trascorre[redacted] avvenimenti degni di rilievo: ma al giovedì veniva messa in vendita la rivista satirica «la Luna», ed al teatro Gianduja c'era la recita pomeridiana appositamente per i bambini che [redacted] scuola avevano ricevuto la medaglia.

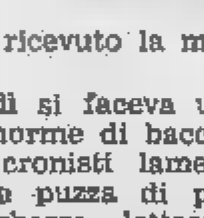

Al venerdì si faceva un consumo enorme di baccalà: alcuni cronisti lamentano che la puzza di pesce ammorbasse letteralmente le vie cittadine. Veniva messa in vendita la «Cronaca dei Tribunali», bollettino [redacted] fattacci, in cui, [redacted] più che l'aspetto giuridico, veniva trattato il lato scandaloso, raccapricciante, romanzesco. Il Regio faceva di nuovo riposo, ma gli amanti della musica potevano godersi [redacted] secondo concerto in piazza: suonava la banda civica.

LA giornata di sabato era addirittura trionfale. Il mercato dei ferravecchi, al Balòn, attirava migliaia e migliaia di persone: chi cercava un campanello poteva anche trovare un quadro storico di alto valore. Altra folla alla chiesa della Consolata; botteghe delle stiratrici [redacted] delle modiste in gran fermento per la ressa delle clienti che [redacted] ogni costo vogliono pronto l'abito per il giorno dopo; estrazione del lotto tra grida di gioia (poche) ed imprecazioni alla malasorte (molte); nuovo numero del «Fischietto»; [redacted] anche la «Gazzetta del Popolo della Domenica»; alla sera lumini accesi davanti alle statue della Madonna, un po' dappertutto, nei cortili e nei crocicchi, m[redacted] anche nei negozi di latticini [redacted] di commestibili, come ringraziamento per le buone vendite della settimana. Alla sera gran passeggiata per contrada di Po [redacted] via Dora Grossa (attuale via Garibaldi).

Alla domenica riposo totale. Chiusura di ogni bottega, divieto [redacted] qualsiasi vendita o somministrazione dalle dieci a mezzogiorno e dalle quindici alle diciassette: si tollerava che gli speziali vendessero medicine urgenti, [redacted] attraverso porte semichiuse, co[redacted] se fosse un affare riprovevole.

Grande abbondanza di fanfare e bande: apparivano anche quelle composte da ragazzi, ed erano i «corrigendi», giunti dalla «Generala» di corso Stupinigi. La chiesa alla moda era San Filippo, per il rito delle 10,30; alle dodici [redacted] invece molto frequentata la Messa di San Lorenzo (il popolo la chiamava, dato l'ora tarda, la «messa d'le plandrone»), che dava

I PROTAGONISTI

Serrature Stradivarius

Il [redacted] di Antonioli, che finora apriva molte porte, è finito [redacted] nelle [redacted] che [redacted] giornali. Parliamo [redacted] Augusto, 55 anni, [redacted]lare [redacted] il fratello Giuseppe (il cui figlio Roberto è [redacted] rapito e liberato) della fabbrica di [redacted]. Fabbrica? Qualcuno ha detto «capannone», «laboratorio artigianale», «atélier [redacted] artisti».

Signor Antonioli, come ha cominciato?

«Costruendo questo prodotto in [redacted] piccolo laboratorio [redacted] Regina 234. Anch'io, come mio padre e mio fratello, sono passato prima dalla Fichet [redacted] Cerruti. Poi ci siamo messi in proprio, ma non lavoravamo sotto il nostro [redacted] vendevamo i nostri congegni [redacted] ditte che [redacted] sopra il loro marchio».

[redacted] dopo?

«Dopo [redacted] i clienti [redacted] che hanno reclamizzato il [redacted] prodotto. [redacted] questo è stato quasi un danno, il nome si [redacted] ingrandito troppo, anche per "i signori banditi"».

La fabbrica dov'è?

«E' [redacted] Nichelino, [redacted] pannone di 600 metri quadrati, con [redacted] operai».

Avete un segreto [redacted] produzione?

«E' [redacted] serratura [redacted] doppia mappa, [redacted] quasi un secolo, è [redacted] fatta da un operaio con la lima. Ha presente lo [redacted]rius? Ebbene, invece [redacted] fare mille violini in serie al giorno, noi abbiamo voluto tornare indietro. Farne pochi. Fabbrichiamo 45-55 pezzi al giorno. [redacted] lei visita la nostra azienda le ven[redacted] le lacrime agli occhi: trova [redacted] tutti gli operai [redacted] le lime [redacted]no. E torneremo ancora indietro. Questo [redacted] il nostro segreto tecnologico: ritornare verso lo Stradivarius [redacted].

Lei [redacted] considera [redacted] re delle serrature?

«Io non ho scettri. E' la serratura che [redacted] regina».

Augusto Antonioli, passando al dialetto, fa qualche confidenza: «Siamo musoni, poco socievoli, [redacted] persone oneste. Vendiamo le serrature 30 mila l[redacted] l'una, [redacted] può farci i conti in [redacted]».

Avete anche l'autista.

«Macché autista, è [redacted] operaio che abita da quelle parti e porta mio nipote a scuola. Poi [redacted] il suo turno in fabbrica».

E [redacted] villa?

«Mio fratello voleva farsi [redacted] Cinzano la casa di campagna, [redacted] deciso di [redacted] e quindi l'ha ampliata. Riempie l'occhio. Forse troppo».

Che serrature usate a casa vostra?

«Quelle [redacted] serie, le prendiamo dagli scaffali. Peccato che non si [redacted] anche ai figli».

Ernesto Gagliano

DI CENT'ANNI FA

poi occasione ad una para- di eleganza in piazza Ca- stello. Al pomeriggio corse dei cavalli, folla nei caffè, passeggiate al monte dei Cappuccini, in Val Salice, Val San Martino. Le per- sone di servizio e le balie si riunivano (quelle alme- che non avevano appun- amento il classico mi- litar soldato), in Santa Cri- stina detta appunto, « la ce- d'le ».

Si fanno visite da fami- glia a famiglia: un'u- sanza che la televisio- ne ha distrutto definitiva- mente. allora, tempi beati, i nuclei familiari si ritrovavano compatti alme- una volta alla settimana; si scambiavano notizie, si facevano gli auguri; certi indumenti passavano ma- no in mano: i pantaloni di- venuti corti ad un ragazzo finivano al cuginetto.

I bambini vengono por- tati a correre al Valentino: spingono cerchio, lancia- no la trottola, giocano moscacieca. Qualcuno si az- zarda sulle sponde del la- ghetto, che d'inverno, ge- lando, diventa « la patinoi- re ». Sul Po passano equi- paggi di gagliardi giovani dai mustacchi al vento, chiusi fino al collo in co- stumi a righe. Tanti monsù Travet li ammirano dando il braccio alla consorte; estraggono l'orologio dal taschino del panciotto, pen- sano che il mattino dopo torneranno in ufficio. Però è stata una gran bella gior- nata, che anche costata poco (ai bambini bastata una cannuccia di liquerizia, una caramella Stratta...): senza football, auto, senza cinema, diver- titi ugualmente, hanno fatto quattro chiacchiere: quindi non dobbiamo affat- to commiserarli, per non essere poi nostra volta commiserati (e forse più ragione) da coloro che vivranno fra cent'anni.

(continua)

Nella foto, di lavandai: i prati del monte dei Cappuccini con i panni stesi. Esisteva il monu- mento della Crimea, non corso Fiume.

GLI ALTRI DICONO

LA STAMPA

Carceri ammiraglie

Avevano pensato di farne alberghi galleggianti, poi case cura e adesso c'è questa notizia, che la « Michelangelo » e la « Raffaello », ex ammiraglie in disarmo da più di un anno, verrebbero acquistate dall'Iran, che vuol farne caser-. Perché venderle? Abbiamo la buona occasione di tenercele trasformarle in carceri delle quali abbiamo estremo bisogno. Le nostre carceri, con 34 mila detenuti, sono sovraffollate. Scoppiano. Vi sono istituti di pena che potrebbero appendere al portone l'avviso « Al completo », come fanno d'agosto le pensioni dell'Adriatico.

il Giornale

Kissinger cerca lavoro

Anche Henry Kissinger è pronto alla rinuncia definitiva alla carica più prestigiosa, in America dopo quella del presidente: egli ha lasciato capire che si incontrerà nei prossimi giorni con « alcune persone » per discutere il nuovo lavoro.

Nessuno è in grado di identificare per ora le persone di cui si tratta, ma tra gli intimi del « Metternich della Casa Bianca » non è più segreto che egli si accinge a scrivere le sue memorie, da pubblicarsi entro due o tre anni, e che sta esplorando la possibilità di « impiego » come consulente, possibilmente combinato con una nomina accademica, escluso un ritorno alla università di Harvard o una cattedra in un altro dei maggiori atenei americani.

la Repubblica

Orchidee per Emma

Durante il dibattito sull'economia Andreotti ha mandato biglietto a Emma Bonino, cui il deputato radicale ha subito risposto, utilizzando il retro della missiva presidenziale. La Bonino aveva citato una frase del presidente del Consiglio che invitava gli italiani a comprare orchidee:

« Nel 1975 », dice il biglietto di Andreotti, « il consumo di profumeria estera è aumentato del 249%. L'importo è altissimo: 70 miliardi. Non le sembra, onorevole Bonino, che, senza compromettersi, potrebbe dire qualche cosa ad hoc? Saluti e complimenti ». Seduta stante, nel retro del biglietto Andreotti leggeva: « Lei ha ragione, signor presidente, ma la classe sociale che abitualmente compra orchidee viene toccata dalla stangata. Io parlavo invece dei lavoratori, per i quali le orchidee sono, da sempre, un sogno. Cordiali saluti ».

l'Unità

Picchiatori alla sbarra

Eccoli finalmente alla sbarra, i picchiatori della « Varese in camicia nera ».

La giustizia, ancora una volta non ha avuto fretta. Ha lasciato che gli animi si assopissero, che gli anni passassero, uno dopo l'altro. Sette ce ne voluti, tre contestazioni, rinvii, ricusazioni, perché sedici degli squadristi che, tra il '69 ed il '72, tentarono di imporre alla città la legge del terrore, giungessero in quest'aula di tribunale. Qualcuno appare oggi po' invecchiato, altri ostentano goffamente un'aria per bene, da « doppiopetto ». Tutti si atteggiano a vittime: « Vostro onore, mi creda, quel giorno io c'ero... ».

IL GIORNO

Il castello lo tengo

« Soltanto controvoglia i proprietari separano dai loro castelli — afferma Claude de la Fontaine — si arrendono quando il prezzo per i restauri ormai improcrastinabili diventa troppo alto o quando non ce la fanno pagare le tasse ». In genere, pur di salvare la proprietà famiglia, in caso di eredità da spartire, tra più fratelli ci mette d'accordo pur di non vendere: « C'è sempre uno dei figli pronto a pagare, sia pure rate, la parte degli altri eredi ».

I castellani francesi sono anche i più restii dei loro colleghi inglesi a « commercializzare » la loro proprietà: solo 500 castelli sono aperti al pubblico a pagamento e appena qualche dozzina accettano mpeggiatori nei parchi. « Sono più i danni alle piante o i furti compiuti durante le visite che i veri ricavi — affermano — e poi è un circolo vizioso: cediamo al pubblico per pagare le tasse appena lo facciamo il fisco diventa più oso ».

LA CITTA' DOMANDA

Povero Milan, bistrattato

Egr. Direttore,

è questo un misero scritto, che quasi certamente in redazione sarà cestinato. Ma provo ugualmente. Sono assiduo lettore vorrei che il suo giornalista Bruno Perucca fosse tanto gentile (ma...) da rispondermi su quanto leggo da tempo ed oggi stesso riguardo alle milanesi in primo il Milan. Lui dice che la gloriosa bandiera rosso- è sfilacciata al vento ed alla pioggia San Siro; lui scrive dell'illusorio inizio al sole delle casacche rossonere. Non voglio parlare del limpido fallo di Cuccureddu su Maldera... perché la Juve sempre Juve: orologi, macchine. Però giornalisti, che vi chiamate indipendenti, non ho mai visto scritto una parola buona sul Milan e tanto meno su Rivera che sempre a zero sparate. Ma poi cos'è sta Juve in campo nazionale? Su quale campo nazionale mondiale è passata?

Giacomo Alcardi, Savona

Contenitori "tipo Bologna"

Ci riferiamo all'articolo sull'acquisto di contenitori per rifiuti, apparso su « Stampa Sera » in data 25-10-1976, per informarLa che questa Azienda mai ha comperato contenitori all'estero, né ha programmi tale senso.

Nel Comune di Bologna il servizio raccolta dei rifiuti urbani è stato trasformato completamente con l'impiego di contenitori di grandi dimensioni — circa 1300 litri — (escluso solo una parte centro storico) in sostituzione dei sacchi di plastica e dei recipienti da 100 litri, attuando un piano quadriennale 1972-1975.

La attività progetto del nuovo contenitore è stata sviluppata con la collaborazione di piccole e medie aziende industriali italiane, alle quali ci si è successivamente rivolti per le forniture sulla scorta di una particolareggiata specifica tecnica.

Ing. Riccardo Cenerini dirett. az. municipalizzata igiene-urbana di Bologna

Luci all'aeroporto

Ho letto l'edizione di martedì 9 c. m. formato tabloid, che trovo di mio gradimento, ringraziando « Stampa Sera » per il nuovo formato più comodo.

Però pur non desiderando fare polemiche, menoché difendere i ministri, « Un aeroporto per ministri » non sta bene. Per motivi di lavoro vado a Caselle Aeroporto circa due o tre volte alla settimana in diversi orari.

Mi sono trovato anch'io all'arrivo del Roma delle 23 e posso assicurare che quando l'aereo è in arrivo luci sono sempre per servizio passeggeri.

Il bar invece chiude alle ore 22,50.

Aldo Zanier

MARIE CLAIRE
PELLICCERIE
CORSO TRAPANI 116 | TORINO
TEL. 335.85.25

pellicce pregiate modelli classe

ULTIMI GIORNI
CANADESE E SCANDINAVO
da lire 1.280.000, 1.690.000, 1.980.000 e oltre
CASTORO, CASTORINO, OCELOT, PERSIANO
nero, marrone, grigio
da lire 590.000, 860.000, oltre
MANTELLI GIACCONI SPORTIVI:
VOLPE, MARMOTTA, FOCA, OPOSSUM, LAMB
da lire 380.000, 590.000, 880.000 e oltre

Una Vostra visita è cortesemente gradita
Confrontate i nostri modelli
La nostra scelta delle pelli
I nostri prezzi
Cordialità e cortesia Custodia gratuita
Certificato di garanzia e origine delle pelli.
FACILITIAMO

GALLERIA D'ARTE
BODDA
Via Cavour 28 - Torino - Telefono 512.762

Oggi ore 17
ASTA
AL MIGLIOR OFFERENTE: DIPINTI DELL'800, ANTICHI, ARGENTERIE PORCELLANE E MOBILI

una goccia di sangue
può salvare una vita

VARTO concessionaria Alfa Romeo
si è fatta
in 3
Corso Moncalieri, 13/15 - tel. 658383
Corso Moncalieri, 205/bis - tel. 634516
Via Botticelli, 83 - tel. 264401
AUTOCCASIONE
A'O

LO SPORT

ITALIA-INGHILTERRA - Una volta lo spauracchio erano i britannici: ora le parti sono invertite

GLI INGLESI CI ACCUSANO PAURA O FREDDA PROVOCAZIONE?

DALL'INVIATO
ANGELO CAROLI

FIUGGI — Gli inglesi sono complessati e si afflosciano. Gli inventori del football hanno paura. Disperatamente, si aggrappano ai cavilli e scoprono «nei» sulla nostra epidermide. La libidine nell'autodefinirsi esponenti della Nazione-guida del calcio mondiale sfuma in cauta vicina al pessimismo. Se eccettuiamo Channon e Keegan, con la loro sicurezza di batterci, scopriamo segni di una insicurezza preoccupante. Ci chiamano «animali», ci definiscono vividi speculatori, ci accusano di corrompere arbitri, ci denunciano per gioco intimidatorio e violento. Sono semplici accuse, segni della loro decadenza calcistica, o ancora il disegno premeditato di una strategia tensione?

Siamo per le seconde ipotesi, poiché episodi ripetutisi in questi ultimi anni hanno lasciato una cicatrice nella presunzione inglese. Dai «mondiali» del '66, svoltisi in Inghilterra, la rappresentativa britannica è il più colto allori a livello europeo e mondiale. Esclusi dalla corrida degli altipiani di Città del Messico nel '70, successivamente furono cancellati dal tabellone mondiale anche alla vigilia di «Monaco '74», beffati dalla Polonia. Ed anche a livello di club hanno raccolto briciole, versando soltanto lacrime sulla loro bravura profanata. Le ultime disfatte si chiamano Manchester City e Manchester United.

Ora, forse in preda alla confusione, trasferiscono tale stato d'animo al match con gli azzurri. Puntualmente cadono, e, cadendo, per istinto di conservazione, cercano di attaccare per primi gli avversari di turno. Negli scontri diretti pre prima e dopo i «mondiali» di Monaco, l'Italia ha battuto l'Inghilterra 2-0 a Torino, 1-0 a Wembley, e ne è rimasta sconfitta (2-3) nel «Bicentenario» degli Usa, causa un crollo inspiegabile, quando conduceva per 2-0. Che succede, dunque? Gli inglesi ci temono in base a questi dati di fatto, oppure è cambiato qualcosa nelle loro strutture? Perché, insomma, il loro complesso di superiorità si va tramutando in prudenza e timore? Sono in fase transitoria loro, oppure siamo migliorati noi ad ogni livello? Bearzot, Tardelli e Zaccarelli partecipano alla nostra inchiesta, fornendoci il parere, le impressioni loro e dei compagni.

BEARZOT
Stavolta ci temono

Siamo giovani ed in crescita. Abbiamo l'età dell'ottimismo. Siamo consapevoli di poter battere l'Inghilterra. Il nostro ottimismo coincide il loro sconforto, per molte ragioni: le disfatte dei due Manchester della Juventus, la loro brutta esibizione contro la Finlandia han traumatizzato Revie. Inoltre, il nostro campionato offre indicazioni positive eloquenti: diminuiscono nei miei giocatori le pause, aumentano ritmo, cadenza, forza fisica ed atletica.

Non siamo più sottosviluppati, ci siamo allineati agli ex maestri del calcio. Non mo, poi, che la squadra ha qualcosa in più dei clubs: c'è di so il nazionalismo, che è spinta notevole. Tutta la polvere stanno sollevando con la cama denigratoria parte di un piano: ciò vuol dire che ci temono. Su questo sicuro. Sarà, forse, complesso d'inferiorità.

TARDELLI
"Maestri" in ribasso

Si sono accorti che il nostro calcio è più valido del loro, anche se spesso parlano di crisi italiana. Sono tipi strani, gli inglesi. C'è Keegan che fa sbruffone, Brooking che si mantiene prudente. Io credo più al secondo. Che potrebbe essere ufficiale degli umori inglesi. Però, non parlerei di complesso di superiorità da parte nostra in questo momento. Diciamo che siamo tranquilli poterli battere.

Del resto, presuntuosi non si diventa si nasce. Inglesi sono nati boriosi, non cambieranno adesso. soffrono nel rilevare che i stri progressi vanno parallelamente al loro indebolimento. finiscono con moderare i termini a furia di battere il naso! Eppoi, non è vero che sono stati maestri. Sono prevedibili, monotoni, tutt'altro che fantasiosi. Io preferisco i tedeschi. La Juventus ha insegnato una cosa: si possono superare nel ritmo.

"ZAC"
Giocano a Roma

Sono per la teoria di Tardelli e Bearzot. Le due vittorie ottenute dai bianconeri sulle squadre Manchester, e il modo perentorio con il quale state ottenute, dimostrano che i nostri avversari non sono stri ed hanno seri problemi da risolvere. Essi soffrono di complessi nonostante la sicurezza che dimostra qualcuno. mio avviso più un paravento che realtà.

Inoltre gli inglesi intimoriti anche dal doverci affrontare all'Olimpico, cioè fuori casa. Sanno benissimo che siamo squadra-cuscinetto, nonostante in campo ropeo anche noi da tem da Città del Messico, non otteniamo un piazzamento. Negli Stati Uniti, eccetto otto fatali minuti della ripresa, abbiamo dato loro una lezio Non lo hanno dimenticato. Perciò, il complesso di superiorità si è vesciato. Possiamo batterli, questo è sicuro. Ma il nostro non è un complesso di superiorità.

IN CAMPO A FROSINONE

OGGI COLLAUDO

HELENIO TORNA (ma in B)

Helenio Herrera nuova ribalta del calcio italiano: oggi è il allenatore del Rimini, ufficialmente viene definito «collaboratore amichevole», visto che è squalificato per un anno e non potrà andare in panchina. Sono gli anni dei suoi trionfi, quando Imboccare al pullman strade a e gridava dal ai vigili: «Passa grande ». Adesso è costretto a contentarsi di squadra di serie in cattive acque.

Il suo arrivo ha già sollevato le prime proteste di Meucci, l'allenatore defenestrato, che rifiuta di dirigere la squadra contro il Brescia: «Non un fantoccio: ho sedici anni di onorata carriera da difendere». Infatti, la prospettiva avere Herrera che comanda e di costituire un comodo paravento è tutt'altro che incoraggiante.

C'è molta attesa mini per l'arrivo Herrera, definito il tipo adatto per raddrizzare la si dai capi dei tifosi. Ma Meucci ammonisce che l'ambiente è infido ed assicura anche per il grande Herrera molto. Si erano fatti molti nomi, il presidente ha tagliato corto: «Volevano Rosati, un sergente ferro. preso generale».

FIUGGI — *Caleidoscopio azzurro. Continua il ritiro spirituale a Fiuggi, paese situato nei sacri eremitaggi dei Papi, come Bonifacio VIII. Ieri Bearzot ha condotto in pellegrinaggio gli azzurri ad Anagni, ritiro frati trappisti. Per esercitarli spiritualmente (gli azzurri, non i trappisti) e per farli benedire...*

Diversi paura

Stamane, visita alle Terme. Una sorsata acqua diuretica guasta. Dicono che faccia orinare molto. Bearzot sorride. Sembra ammonire: «Meglio che si sfoghino ora. Così, davanti agli inglesi, la faremo nelle brache...

Oggi pomeriggio, trasferimento Frosinone. L'Italia gioca un'amichevole contro una squadra locale. Formazione decisa: Zoff; Cuccureddu, Tardelli; Benetti, Mozzini, Facchetti; Causio, Capello, Graziani, Antognoni, Bettega (rimessosi contusione riportata ieri). Nella ripresa, giocheranno i rincalzi. Castellini difenderà la rete del Frosinone.

Speranze di Zac

A proposito di staffette, pare che se Antognoni non fornirà nel primo tempo all'Olimpico una prova brillante dovrà cedere il testimone Zaccarelli quale, da sincero ragazzo qual è, dichiara: «Nessuno mi ha detto nulla. Spero ancora».

Gentile e Bowles

Un altro azzurro che spera Gentile. Quando legge su un quotidiano milanese che il numero 9 britannico potrebbe Bowles sospira: «Quello lo Gioca mezza punta molto più arretrato di Royle e di Pearson. Andrebbe bene per me. Io sono pronto».

Purtroppo, le ultime notizie dànno Bowles influenzato.

Polemica sull'arbitro

L'arbitro Italia-Inghilterra sarà l'israeliano Klein. «Per fortuna — sentenzia collega Tv inglese — questo si compra!». Apriti cielo! Uno stuolo giornalisti italiani circonda collega d'oltre Manica, ricordando i furti perpetrati dagli inglesi durante «mondiali» calcio svoltisi in Gran Bretagna nel '68.

an. car.

PRESENTAZIONE — Oggi alle Vercelli la sede della «Famija varsleisa» verrà presentato ad autorità e sportivi il dedicato alla Veloces, squadra di pionieri del calcio vercellese, dal giornalista Francesco Lesa.

UNION Case s.p.a.
GESTIONI CONSULENZE IMMOBILIARI
Vittorio Emanuele, 90
Torino
tel.
(5 LINEE)

CORSO VERCELLI 245
Certamente ti interesserà sapere che oggi puoi avere ad
Gli appartamenti, modernamente realizzati, sono disposti in modo razionale, ottimamente esposti, luminosissimi. I servizi condominiali sono ineccepibili. Ascensore, riscaldamento centrale.
Pagamento agevolato da mutuo fondiario.
CAMERA TINELLO BAGNO
3.000.000 all'acquisto
mutuo fondiario
dilazioni sino a 8 anni
DUE CAMERE TINELLO CUCININO BAGNO
4.000.000 all'acquisto
6.000.000 mutuo fondiario
2.000.000 dilazioni sino a 8 anni
TRE CAMERE TINELLO CUCININO BAGNO
6.000.000 all'acquisto
8.000.000 mutuo fondiario
3.000.000 dilazioni sino a anni
Sono inoltre disponibili negozi varie metrature in posizione commercialmente valida.
Nostro personale sul posto anche festivi.

Via Cannili 126-128
A DUE PASSI DA VIA
Un'offerta speciale a prezzi imbattibili. Costruzione con ascensore, riscaldamento centrale
IMMEDIATO ACQUISTO
UNA CAMERA TINELLO CUCININO BAGNO
contanti
mutuo bancario
DUE CAMERE TINELLO CUCININO BAGNO
4.700.000 contanti
7.000.000 mutuo bancario
Personale sul posto anche festivi.

Via Alessandria 43
Costruzione 1963 con ascensore, riscaldamento centrale
Pagamento agevolato da mutuo fondiario
UNA CAMERA TINELLO CUCININO
contanti
4.500.000 mutuo fondiario
3 CAMERE TINELLO 2 TERRAZZO
8.000.000 contanti
11.000.000 dilazioni
UN BUON AFFARE VALE
BENE IN

Se il raffreddore non lo bloccherà l'inglese dovrebbe essere in campo mercoledì a Roma

LO SPORT

La trappola di Don Revie

FULVIO CINTI

Il c.t. [illegible] Revie

Il maggior rischio che corre la nazionale azzurra, in questa lunga (e anche logorante) attesa del match [illegible] gli inglesi, [illegible] cedere alle suggestioni dell'artificiosa verbosità del signor Don Revie. Una trappola [illegible] parole nella quale Enzo Bearzot, che per temperamento non possiede sufficiente carica di malizia, è stato sul punto di cadere, accettando l'inutile quanto astiosa polemica.

Don Revie non sarà colto, perché negli anni che avrebbe dovuto dedicare alla propria cultura è stato costretto alla dura gavetta, ma [illegible] certo maestro nel gioco delle parti, e al proprio interessato gioco ha soggiogato nel suo paese parecchia gente. Non deve perciò stupire [illegible] anche la BBC ha perduto [illegible] « self control » ripescando in cineteca le immagini degli scontri accaduti anni fa tra i giocatori della Lazio e dell'Ipswich nella partita di Coppa dei Campioni all'Olimpico, preferendole a quelle dei recenti match disputati dalla Juventus (sebbene gratificata di «animals») con le due squadre di Manchester. Se doveva illustrare le virtù [illegible] « picchiatori violenti » [illegible] di « killers », che Don Revie attribuisce ai calciatori italiani, probabilmente ha raggiunto lo scopo. Dobbia[illegible] ancora credere nel gusto del « fair play » e nel « sens of humour » della gente britannica?

Fortunosamente, in questo palleggio [illegible] distanza di parole fra i due commissari, Bearzot ha inserito una frase felice: « Piange soltanto Don Revie, non l'Inghilterra che è più seria ». Nella sostanza di queste parole s'intravede il reale obiettivo del « mister » gallese, la ragione dei suoi isterici interventi. Don Revie ha annusato vento poco propizio, [illegible] piuttosto rozzamente sta preparando un suggestivo alibi ad una paventata sconfitta nella nazionale inglese, con o senza botte che, in assenza, possono [illegible] pre essere inventate [illegible] con[illegible] [illegible] tifosi inglesi.

Non occorre molta genialità nel costruirle a posteriori, basta un fallo plateale o un gesto irriverente verso l'avversario. Qualunque [illegible] di reazione, la minima scorrettezza, o qualche esagerazione da parte del pubblico (l'Olimpico non [illegible] [illegible] « circo di belve », secondo l'immagine di certa subdola stampa inglese), si ritorcerebbe inevitabilmente contro la nazionale azzurra che dovrà restituire la visita a Wembley nel novembre del '77 e, probabilmente, dovrà giocarsi in quel match l'ammissione alla finale mondiale in Argentina.

Bernardini e Bearzot sono riusciti (almeno in questa occasione) a costruire [illegible] « nazionale del vogliamoci bene » in [illegible] clima di « tutti uniti sotto la stessa bandiera »; d'ora in poi evitino di commettere errori psicologici. Il loro gioco delle parti è il silenzio: il signor Don Revie blateri quanto e come gli pare. Gli azzurri dovranno invece respingere le eventuali provocazioni sul campo che gli inglesi, abilmente istruiti dal loro commissario tecnico, proporranno, soprattutto se il vento della partita sarà loro contrario.

Ripescato HUGHES il libero lottatore

ANTONIO TAVAROZZI

LONDRA — « Una sera, di domenica, ha suonato il telefono [illegible] casa mia a Liverpool. Una [illegible] con tono deciso mi ha detto: « Sono Don Revie, [illegible] faccio sapere che sei convocato in [illegible] ». Ho creduto [illegible] uno scherzo e invece [illegible] solo una sorpresa, una grossa sorpresa. Non [illegible] speravo più. Quella telefonata [illegible] stata [illegible] delle più belle che [illegible] mai ricevuto [illegible] vita mia ». Emlyn Hughes, 28 anni, fisico [illegible] carattere da lottatore, calciatore di quelli ruggenti, [illegible] un « recuperato » per la Nazionale inglese. Adesso sta con gli altri, nel ritiro [illegible] Hadley Wood, [illegible] aspettare che Revie comunichi la formazione [illegible] l'ansia d'un debuttante, [illegible] che con quaranta presenze è il veterano del gruppo.

Emlyn Hughes, fisico [illegible] carattere da lottatore

« Non [illegible] se giocherò a Roma con l'Italia, naturalmente ci spero molto », dice Hughes. E ricorda volentieri, sorridendo, [illegible] simpatico incontro con il c. t. azzurro Enzo Bearzot: « Successe in settembre, [illegible] Derby, dove io avevo giocato con il Liverpool. Dopo [illegible] la partita — dice — ho incontrato negli spogliatoi Bearzot, con Gigi Peronace, [illegible] il vostro c. t. mi fece [illegible] complimenti, mi disse che un giocatore [illegible] me lui lo terrebbe titolare fisso in Nazionale. Ringrazio, pensando che per [illegible] sarebbe stato meglio avere un Bearzot [illegible] fare certe scelte anziché un Revie. Poi è [illegible] capitato [illegible] incidente a Madeley, si è liberato [illegible] posto nella nostra Nazionale, e Revie si [illegible] ricordato di me, anche perché gli [illegible] vono giocatori esperti per questa importante partita con l'Italia. Sarà contento anche Bearzot [illegible] giocherò all'Olimpico, immagino ».

Hughes parla con voce un po' roca, il raffreddore lo preoccupa e lo tiene nella lista dei « quasi malati » che impediscono — almeno ufficialmente — a Don Revie [illegible] comunicare la formazione. Come Hughes sono raffreddati Clement, [illegible] altro difensore, e Cherry, un centrocampista. In più è attualmente incerta la disponibilità di un attaccante, Bowles, rimasto [illegible] casa a curarsi l'inevitabile malanno di stagione e atteso per oggi nel « ritiro » degli inglesi.

Dato che piove [illegible] fa freddo [illegible] e lo stesso Revie ha lo starnuto facile in questi giorni, può sembrare [illegible] motivo plausibile del silenzio forzato per il c. t. inglese. Ma forse [illegible] tratta solo di pretattica, [illegible] qui [illegible] Londra aveva preso sul serio l'intenzione di Revie [illegible] annunciare lo schieramento con tanto anticipo.

Domani, quando la Nazionale giocherà una partita [illegible] allenamento, si saprà forse qualcosa [illegible] più sulle intenzioni di Don Revie. [illegible] pure Hughes si renderà conto [illegible] le [illegible] speranze di rientrare in squadra proprio in questa partitissima sono fondate:

« Io mi sento [illegible] in gamba — dice — ho 28 anni [illegible] non credo di essere troppo vecchio. [illegible] sono specializzato nella posizione di « libero », un ruolo tipico del calcio italiano che adesso è diventato di moda pure dalle nostre parti. Mi piace giocare alle spalle della difesa, posso far valere la mia esperienza. Io credo che il miglior libero del mondo sia Beckenbauer, ma lui gioca in maniera tutta diversa, io sono soprattutto [illegible] libero [illegible] difesa ».

Se il raffreddore non gli farà un brutto scherzo, Hughes dovrebbe proprio andare in campo [illegible] Roma. Per Bearzot in un certo senso è [illegible] soddisfazione, [illegible] per la Nazionale italiana è un ostacolo in più, di quelli tosti, sulla strada che porta al gol. Il giocatore che piace tanto a Bearzot sarà molto utile [illegible] Don Revie.

Morini si allena Pecci toglie il gesso

Eraldo Pecci, dopo il comunicato emesso [illegible] Torino circa le sue più che soddisfacenti condizioni fisiche, [illegible] è tranquillizzato. Non ha convocato la conferenza stampa come aveva annunciato scherzosamente, [illegible] ribatte: « [illegible] potevo parlare [illegible] i giornalisti perché al Filadelfia [illegible] [illegible] presentato nessuno, altrimenti lo avrei fatto. Ma ormai la vicenda è chiusa: io penso soltanto [illegible] guarire in fretta e voglio che mi lascino tranquillo [illegible]

L'obiettivo del granata, più volte ripetuto, [illegible] quello di giocare nel derby ed anche i sanitari sono d'accordo su questa data, anche se — ovviamente — non possono impegnarsi al cento per cento come fa il giocatore. Nei prossimi giorni toglierà [illegible] gesso.

[illegible] suo recupero, comunque, [illegible] importante ma — per fortuna [illegible] granata — non ha carattere di estrema urgenza, visto che Butti [illegible] la [illegible] egregiamente, dimostrandosi elemento molto valido. Ma nel derby — di[illegible] i compagni — [illegible] meglio che ci sia Eraldo.

Buone notizie anche per la Juventus: Francesco Morini ha ripreso già ieri la preparazione ed ora deve soltanto procedere con la massima cautela nella fase di recupero. Non è escluso, comunque, che lo stopper possa già rientrare in squadra alla ripresa del campionato che per il bianconeri coinciderà con la partita col Verona. Ciò, naturalmente, non esclude la fiducia che Spinosi ha saputo guadagnarsi [illegible] le due prestazioni contro Pearson e Calloni, nelle due occasioni in cui ha dovuto sostituire il compagno di squadra. Morini, naturalmente, ha fretta di rientrare [illegible] ieri pomeriggio Trapattoni ha dovuto fermarlo durante l'allenamento per evitare che esagerasse nell'impegno, compromettendo il pieno ricupero. Stamane, per il bianconeri, ultimo allenamento [illegible] settimana: domenica [illegible] si gioca in campionato [illegible] la Juventus riprenderà la preparazione soltanto martedì.

E' fallita l'atletica-pro

L'atletica professionistica [illegible] fallita: [illegible] infatti fermata l'attività dell'Ita, l'associazione [illegible] internazionale del[illegible] leggera organizzata dall'americano O'Hara che [illegible] ingaggiato diversi campioni (Evans, Wottle, Ryun, Seagren, Milburn, Keino fra i più noti) per [illegible] «show» in tutti gli stadi.

"Stangata" al Torino in arrivo dall'Uefa

La commissione disciplinare dell'Uefa, della quale fa parte anche il giudice sportivo [illegible] Lega calcio italiana, avv. Barbè, si è riunita ieri a Zurigo, [illegible] l'hotel Atlantic [illegible] esaminare i rapporti degli arbitri [illegible] merito [illegible] secondo turno delle Coppe Europee.

Il rapporto più lungo [illegible] [illegible] fornito dall'arbitro belga Delcourt che ha diretto Borussia-Torino, la partita conclusa con tre espulsi della squadra italiana [illegible] [illegible] ammoniti. Erano [illegible] espulsi Caporale, [illegible] [illegible] Castellini, erano [illegible] ammoniti Pulici, [illegible] [illegible] Garritano.

Il verdetto [illegible] [illegible] noto, ufficialmente, soltanto nella giornata [illegible] lunedì, ma non è escluso [illegible] qualche indiscrezione trapeli prima, anche perché stando [illegible] quanto ci risulta la commissione disciplinare [illegible] avrebbe [illegible] [illegible] mano particolarmente pesante nei confronti [illegible] Torino.

Castellini, Zaccarelli e Caporale sarebbero stati squalificati per alcune giornate, Pulici e Garritano sarebbero stati squalificati per una giornata. E' chiaro che c'è tensione negli ambienti della società granata [illegible] quale dopo [illegible] beffa di Düsseldorf ora si vede (anche se [illegible] previsto) aggiungere i danni [illegible] squalifiche.

SALERNITANA

Senza soldi non giocano

SALERNO — I giocatori della Salernitana, squadra militante nel girone C di serie C, si [illegible] rifiutati [illegible] partire per la trasferta [illegible] Siracusa. I giocatori reclamano il pagamento degli stipendi di settembre [illegible] ottobre, [illegible] i relativi premi partita.

Il commissario della Salernitana, Esposito, [illegible] [illegible] impegnato telefonicamente con i giocatori a consegnare loro gli incassi [illegible] due prossime partite casalinghe, oltre a quello di una terza partita valida per la Coppa Italia, ma i giocatori hanno respinto la proposta, chiedendo l'immediato pagamento della competenza scaduta.

La Casa di vendita Giovanni Matta

COMUNICA:

data la vastità e l'entità del patrimonio affidato per il realizzo continua la

GRANDIOSA SVENDITA

all'**ASTA**

di OGGETTI d'ANTIQUARIATO

Provenienti da diverse raccolte private.

Sono compresi: **Mobili - Soprammobili - Avori Argenti - Ceramiche - Gioielli - Orologi Pendole - Dipinti di ogni epoca - Tappeti Persiani [illegible] Orientali di [illegible] e recente lavorazione**

ASTE:

OGGI E DOMANI - ORE [illegible]

Direttore d'asta **FRANCO [illegible]**

Verolango (To), via Torino, 12 - Tel. (011) 914.177

DON BAIRO

l'uvamaro

Aut. Min. N° 4/172125 42db6-1821

regala
cristalli
alle erbe
di montagna

i cristalli Don Bairo sono ottenuti con una sapiente miscela di estratti di rare erbe montane i cui segreti il medico erborista Pietro Bairo (1468-1558) apprese nei conventi e nei monasteri delle sue vallate. Alcune di queste essenze entrano infatti nella composizione del famoso amaro Don Bairo come la Genziana, l'Assenzio, l'Achillea ■ il Rabarbaro. Altre essenze come la Menta e la China Montana, donano ■ questi cristalli un potere rinfrescante e tonico, insieme ad un aroma gradevolissimo.

ECONOMICI

19 *Vendita alloggi*

(Continua da pag. 12)

L'IMMOBILIARE telefono 503.666 vende via Lanusei adiacente corso Cosenza libera camera cucina servizi 15 milioni 206 mila.

L'IMMOBILIARE telefono 503[illegible] vende via Tiziano 2 camere cucina 9 milioni 500 mila.

L'IMMOBILIARE telefono 503.666 vende corso Orbassano signorile recente piano alto salottino soggiorno camera tinello cucinino servizi terrazzo 47 milioni 500 mila.

L'IMMOBILIARE telefono 503.666 vende via S. Marino 2 camere tinello cucinino servizi, 14 milioni 200 mila.

L'IMMOBILIARE telefono 503.666 vende corso Orbassano libero signorile recente ottavo piano salone 3 camere cucina doppi servizi box auto 54 milioni 100 mila più 4 milioni 400 mila mutuo.

L'IMMOBILIARE telefono 503.666 vende via Paoli 4 [illegible] tinello cucinino servizi box auto 33 milioni 500 mila.

L'IMMOBILIARE telefono 503.666 vende via Sparvera libero soggiorno camera cucinotto servizi 2 cantine, 14 milioni 900 mila.

L'IMMOBILIARE telefono 503.666 vende via Spallanzani camera cucina servizi 8 milioni 700 mila.

L'IMMOBILIARE telefono 503.666 vende corso Siracusa libera in quinto [illegible] recente ampio camera tinello cucinino servizi 17 milioni 200 mila.

L'IMMOBILIARE telefono 503.666 vende corso Traiano libero recente soggiorno camera tinello cucinino servizi arredato 29 milioni 500 mila.

L'IMMOBILIARE telefono 503.666 vende corso Siracusa libero signorile ottavo piano attico salone camera cucina servizi terrazzo 80 mq 45 milioni più 2 milioni 300 mila mutuo.

L'IMMOBILIARE telefono 503.666 vende via Orvieto sesto piano camera [illegible] tinello cucinino servizi 12 milioni 500 mila.

L'IMMOBILIARE telefono 503.666 vende via Oropa libero recente 3 camere tinello cucinino servizi 36 milioni.

L'IMMOBILIARE telefono 503.666 vende via Cimabue (centro Europa) recente [illegible] piano alto soggiorno 2 camere cucina servizi box auto 25 milioni 900 mila più 6 milioni mutuo.

L'IMMOBILIARE telefono 503.666 vende corso Turati libero signorile terzo piano salone 2 camere cucina doppi servizi 59 milioni.

L'IMMOBILIARE telefono 503.666 vende via Revello adiacente corso Vittorio libero camera cucinotto servizi 10 milioni 800 mila.

L'IMMOBILIARE telefono 503.666 vende via Arbe camera tinello cucinino servizi 8 milioni 900 mila più 4 milioni mutuo.

L'IMMOBILIARE telefono 503.666 vende via Duino adiacente corso Traiano recente stabile dotato di ascensore e riscaldamento appartamenti di camera tinello cucinino servizi da 11 milioni [illegible] mila a 11 milioni 800 mila.

L'IMMOBILIARE telefono 503.666 vende via Cimabue (centro Europa) libero recente signorile soggiorno 2 camere cucina servizi box auto 31 milioni 500 mila più 5 milioni mutuo.

L'IMMOBILIARE telefono 503.666 vende via Tobruk Pastrengo libero recente ampio camera tinello cucinino servizi 18 milioni 800 mila.

L'IMMOBILIARE telefono 503.666 vende Vigone frazione Gerino recentissimo appartamento in villa signorile soggiorno camera cucina servizi 18 milioni 300 mila.

L'IMMOBILIARE telefono [illegible]666 vende via Thures libero soggiorno camera tinello cucinino servizi 22 milioni 800 mila più 3 milioni mutuo.

L'IMMOBILIARE telefono 503.666 vende via G. Reni libero recente soggiorno camera tinello cucinino servizi terrazzo 29 milioni 400 mila più 1 milione 500 mila mutuo.

L'IMMOBILIARE telefono 503.666 vende corso G. Sovietico in stabile dotato di ascensore e riscaldamento centrale camera tinello cucinino servizi 10 milioni 900 mila.

MAXIMMOBILI vende libero adiacenze piazza Statuto 2 camere cucina servizi lire 14 milioni 900 mila di [illegible]bili, telefono 553.977.

L'IMMOBILIARE telefono 503.666 vende via Goldoni mansarda libera 7 milioni 500 mila.

MAXIMMOBILI vende libero centro Rivoli [illegible] rustica 5 camere servizio cantina giardino mq 400 lire 18 milioni 500 mila; dilazioni pagamento. telefono 553.977 544.807.

MAXIMMOBILI vende libero corso Traiano signorile saloncino 2 camere cucina servizi lire 43 milioni 600 mila dilazionabili. telefono 544.807.

MAXIMMOBILI vende libero zona centro 3 camere servizi lire 9 milioni 800 mila dilazionabili. telefono 553.977 544.807.

MINIALLOGGIO libero corso Monte Grappa signorile uso [illegible]-a-terra ogni comfort, mutuo bancario. Telefonare 544.218 - 340.767.

MIRAFIORI vendo libero camera tinello cucinino quarto piano casa recente lire 14 milioni. Telefono 537.478.

MONCALIERI in [illegible]na nuova costruzione alloggi libero 2 camere tinello cucinino. Telefonare 831.380 - 835.570.

OCCASIONE privato vende bellissimi alloggi 1-2 camere tinello servizi Mirafiori stessa casa mutuo 6%. Telefono 342.197.

PIAZZA Statuto adiacenze vendo per reddito 5 camere cucina servizi terzo piano lire 17 milioni. Telefonare 544.131.

PINEROLO zona Foresti via Amendola in palazzina di soli 6 appartamenti soggiorno cucina 2 camere bagno box cantina 27 milioni meno mutuo finanziario. Gabetti 5767.

PRIVATO vende zona Parella alloggio libero 2 camere tinello cucinino [illegible] primo recente L. 19 milioni, telefonare 756.366.

SPAZIOSISSIMO via Barletta libero vendo alloggio camere soggiorno cucinetta [illegible] bagno ascensore. Tel. 532.933.

PRIVATO vende a 2 km da Lombardore villetta libera 150 mq abitabile box 2 macchine, giardino 800 mq. Telefonare 681.727.

RIVOLI via Amo alloggio libero subito terzo piano soggiorno 2 camere cucina [illegible]no terrazzi mutuo. Facilitazioni pagamento. Telefonare 831.380 - 835.570.

S. RITA S. Marino 2 alloggi recenti liberi stessa casa di 2 stanze tinello cucinotto ingresso bagno 25 milioni. Tel. 443.158.

ULTRASIGNORILE precollinare vicino panoramicissimo [illegible] mq [illegible] 80 mq terrazzi [illegible]pli servizi box 2 auto giardino condominiale costruzione da ultimare consegna inizio '77, 150 milioni meno mutuo bancario da [illegible] Tel. 504.949 587.615.

VENDO libero via Avigliana 4 locali piano primo uso ufficio termo bagno ascensore cantina soffitta 35 milioni mutuo San Paolo e dilazioni. Tel. 532.932.

VIA Barbaroux vendo libero signorile 2 saloni, 5 camere, servizi, [illegible] [illegible] ufficio associazione, circolo privato mq 400 parcheggio cortile lire 70 milioni. Telefono 356.443.

VIA Barbera 33 vendo camera tinello cucinino servizi solo piano [illegible] mutuo di L. 6 milioni. Telefonare 556.[illegible].

VIA Baltimora libero 3 camere cucina servizi 20 milioni più minimo mutuo. Fiat 585.902 - 581.759.

VIA Nizza vendo alloggio 3 camere [illegible]cina doppi servizi termo ascensore 25 milioni facilitando. Tel. 532.934.

VILLA unifamiliare 30 km da Torino possibilità 2 famiglie terreno 2500 mq magazzino 100 mq vendo 91 milioni. Tel. 472.626.

ZONA Francia o[illegible]ggio libero completamente ristrutturato terzo piano soggiorno 3 camere cucina servizi. Telefonare 831.380 - 835.570.

ZONA Villaggio Aurora di Rivalta: nuovi in palazzina 2 camere soggiorno cucina doppi servizi: 21 milioni più 7 milioni mutuo, rifinitissimi, impresa vende. Tel. 411.1449.

20 *Domande affitto*

A. SOCIETA' immobiliare abbisogna per propria selezionata clientela ville o locali da affittare da 2 a 6 camere servizi anche ammobiliati. Finanzia eventuale acquisto fino al 70% garantendo facile locazione ad elevato reddito assistenza legale in sede. Tel. 682.726 650.8664.

(Continua a pag. 20)

BOCCE

L'asso trova duro

Il campione Granaglia impegnato al Mossetto

Al circolo Mossetto si sono conclusi ieri sera gli ottavi di finale del torneo di bocce *Gazzetta del Popolo*. Un pubblico numeroso ha assistito alle cinque partite in programma, tra le quali spiccava il confronto tra Granaglia e Mollo. Il campionissimo ha superato l'ostacolo assieme ai compagni Bombelli, Colombino e Legna per 13 a 9 sulla quadretta dei Laghi Baite di Cumiana, comprendente Mollo, Negro, Casalegno e Acino. Granaglia ha comunque trovato un ostacolo molto duro nel campione Mollo, che ha realizzato un'alta percentuale di bocciate.

A sua volta la Assicurazioni Arduino (Carrera, Piatti, Burzio e Peretti) ha passato facilmente l'ostacolo della Barbero Wincon, composta da Reynaud, Donalisio, Martinat e Matalia; Carrera ha trovato ottimo sostegno nei compagni di squadra e si è così portato nella posizione favorevole per la qualificazione successiva ai quarti di finale.

Infine ancora due squadre del Laghi Baite, quella di Lucenti e Culos, hanno disputato il piccolo derby. Vinceva Culos (Rocca Casetta, Gobbato e Tagliano) per 13 a 7, su Lucenti, Nicoletta, Ariagno e Gassino.

r. s.

IN SERIE C: TRE SQUADRE CON TRE PROBLEMI

ALBESE il rischio della crisi

ALBA — La Alba è ancora di crisi, tuttavia i risultati che l'Albese ha fin qui incamerato inducono anche il più entusiasta dei tifosi a cupi pensieri sul futuro della compagine langarola. Quello che preoccupa particolarmente è la sterilità offensiva nelle partite casalinghe: gli azzurri di Benedetti non sono ancora riusciti a vincere al « Coppino », pur non avendo incontrato tutte squadre trascendentali. E questo è, di fatto, che minaccia di trasformarsi in « complesso » se non vi si porrà rimedio rapidamente. È stato confermato il trainer Benedetti.

« Effettivamente abbiamo perso in casa parecchi punti in maniera ingenua o rocambolesca [vedi Biellese]; tuttavia, onestamente, non si può parlare di crisi. Esistono dei problemi legati soprattutto alla mancanza di ricambi per alcuni ruoli, tuttavia dobbiamo cercare di salvare le forze che abbiamo a disposizione ».

Va ricordato che l'Albese ha iniziato nella scorsa estate un programma di ridimensionamento che ha portato alla cessione dei pezzi migliori ad altre società. Nel contempo non è stato provveduto ad alcun acquisto, per non aggravare ulteriormente un bilancio già abbondantemente deficitario. Con questa politica realistica di contenimento delle spese, l'obbiettivo massimo cui si può aspirare è la salvezza.

« Per ora non c'è nulla di compromesso — ha detto il direttore sportivo Pilzer — almeno altre dieci squadre sono al nostro livello e nelle nostre condizioni, per cui le nostre possibilità rimangono intatte. Certo bisognerebbe incominciare a racimolare qualche punto di più, almeno nelle gare casalinghe; quelle squadre che sono coinvolte con noi nella lotta per la retrocedere ».

Non si fanno drammi, dunque, nel clan albese, che domenica affronterà un altro spareggio-salvezza in trasferta contro la Pro Patria. Il morale dei giocatori è alto; l'esperienza del Gerelli e del Rampanti [che dovrebbe fare il suo rientro dopo l'incidente alla gamba] garantisce il più valido stimolo per i più giovani. Dal punto di vista tecnico la crescita dei vari Eberini, Tilotta, Strumia, Manica, Soro costituisce una sufficiente garanzia di impegno, che dovrà prima e poi produrre anche risultati soddisfacenti.

g. f.

ALESSANDRIA debiti: 1 miliardo

ALESSANDRIA — *« Ho dei ragazzi seri e di loro non mi posso lamentare. Giocano, si impegnano, anche se non sempre i risultati sono pari alle aspettative. Dopo il grosso successo di domenica scorsa tutti sereni, distesi, rilassati, con una gran voglia di dimostrare che meritano qualcosa di più della presenza di mille tifosi allo stadio ».*

Mario Trebbi si lascia andare a questa ed altre confidenze calcistiche nel bar del « Moccagatta », in attesa dell'inizio dell'ultimo allenamento in vista della partenza per Treviso, prima di due trasferte di fuoco: l'altra è la domenica successiva ad Alba.

E' difficile anche la vita di questa società, che si trascina senza dirigenti, affidata a due uomini — Coscia, segretario, e Viviani, il general manager — degni del massimo rispetto, i quali si danno gran da fare per realizzare qualcosa, sempre sperando che Remo Sacco desista dal suo rifiuto di cedere la società ad altri, a gente nuova decisa al rilancio. Probabilmente Sacco a questa cessione sarebbe ben lieto di arrivare, ma l'acquirente non si trova, e la cosa non stupisce, visto il prezzo da lui richiesto.

I debiti sono al tetto di un miliardo di lire e che i soldi dilettino lo sanno bene anche i calciatori, sempre in arretrato lo stipendio. In settimana però ricevono, così è stato loro assicurato, una mensilità e un premio partita.

Per il momento l'obbiettivo è puntato sulle due trasferte. « Il Treviso è squadra ottima, sostiene Trebbi, ma basta che tutti si impegnino come hanno fatto nell'ultima partita. Se poi dovesse venire anche il risultato, è tutto guadagnato ».

Tutto è posto per quanto concerne la formazione per domani. Saranno in campo gli stessi uomini che domenica scorsa hanno battuto con il secco risultato di 4-0 la Pro Patria, e cioè: Zenieri; Romei, Di Brino; Borghi, Colombo, Alberti, Vianello, Pileggi, Marullo, Venaro, Frigerio. Per Pileggi nuova e definitiva convocazione nella Nazionale semi-professionisti.

e. c.

BIELLESE senza attacco

BIELLA — La Biellese, reduce da una sconfitta subita a Lecco senza demerito (s'è, infatti, impegnata al massimo contro i più forti avversari) affronterà domenica sul proprio campo la Cremonese, in condizioni d'inferiorità rispetto alle normali possibilità. Per diverse circostanze, accusa carenze nel settore d'attacco, proprio nel momento in cui giunge allo stadio La Marmora una formazione che ha la difesa meno perforabile del girone: in sei incontri, le Cremonese ha subito soltanto tre reti.

Schillirò domenica scorsa, in uno scontro fortuito ha subito dopo mezz'ora di gioco forte contusione ad una gamba, nello stesso punto in cui è era fratturato il perone. Niente di grave, ma dovrà rimanere a riposo per una decina di giorni. L'allenatore Puia spera di poterlo sostituire con Fumagalli, indisponibile dalla fine dello scorso settembre per un'operazione al menisco. Il forte giocatore già nelle settimane scorse s'è dimostrato impaziente di tornare in campo e ieri, durante un incontro con la formazione giovanile, rinforzata da giocatori della prima squadra, ha segnato una rete nonostante la stretta marcatura di Clemente.

Puia avrebbe anche potuto ricorrere a Motta, ma l'attaccante è in piena crisi morale. Ritenendosi emarginato per non essere stato utilizzato in diverse occasioni, ha manifestato l'intenzione di lasciare lo sport attivo ed ha disertato gli ultimi allenamenti. Puia ha convocato quindici giocatori: Lauro, Franciosetti, Romanello, Capon, Capozucca, Zandonà, Pallarei, Mosca, Bercellino, Delle Donne, Vanin, Fumagalli, Caligaris, Valerio, Clemente.

« Non siamo nelle condizioni migliori — ha dichiarato il presidente della Biellese, Franco Petrini — ma non ci consideriamo battuti in partenza. I giocatori s'impegneranno con estrema volontà per acquisire punti preziosi ».

La speranza è rafforzata dal fatto che la Cremonese finora non ha mai vinto in trasferta.

p. m.

Ho sognato di comprare una villa a Porto Cervo, di immergermi nell'acqua smeralda e diventare 'leader' anch'io.

Con soli 5 milioni.

Infatti con soli 5 milioni (e anche meno) puoi acquistare in "multiproprietà" un lussuoso appartamento completamente arredato. Ti garantirai, ad esempio, quindici giorni di meravigliose vacanze in luglio e nel cuore di Porto Cervo, per ogni anno e per sempre. Inoltre, in "multiproprietà", potranno essere a tua disposizione, nello stesso periodo, una barca ed un'auto per rendere più piacevole il tuo soggiorno e semplificarti l'arrivo e la partenza. Gli appartamenti del villaggio sono dotati di tutti i comforts ed un apposito servizio provvede a mantenerli accoglienti ed in perfetto ordine.
La gestione comune, la completa gamma di attrezzature sportive ed alberghiere, le notevoli agevolazioni fiscali e la possibilità di disporre in "interscambio" di tutti i residences del "Gruppo" fanno di questa nuova formula di proprietà l'unica alternativa seconda.
Multiresidence anche a Sanremo, a Sauze d'Oulx, a Prato Nevoso, a...

Multiresidence è un sogno ad occhi ben aperti.

Per informazioni:
GE - tel. 010/580.969 - 566.207
ROMA - tel. 06/476.7624 - 460.270
TO - tel. 011/530.313
MI -
BO - tel. 051/223.911

Multiresidence
Spedire a: Multiresidence - C.P. 564 - Genova.
Nome
Cognome
Via
Città
CAP
Tel.

PROMOZIONE

La verifica a Domodossola

GIANCARLO EMANUEL

Settima giornata di Promozione e seconda panchina che salta. Dopo il Gozzano è la volta del Savigliano a cambiare allenatore. Se ne va Radaelli, colpevole di non aver avuto un inizio di campionato brillante, e arriva Mario Pinacci, nome noto tra gli sportivi cuneesi. Inutile ripetere per l'ennesima volta il discorso noioso dell'allenatore che paga per tutti; lo stesso Pinacci, che fino allo scorso anno era il fiduciario piemontese dell'associazione allenatori, ha detto: « Non bastano i giocatori validi; il nostro è un mestiere difficile perché dobbiamo amalgamare varie individualità: a volte basta un'incomprensione per rovinare tutto ».

Il nuovo trainer del « Maghi » è comunque alquanto eccezionale, e forse va coi piedi di piombo: « Ormai le favorite — dice — sono Torretta e Castellamonte; le squadre non si improvvisano; noi per cercheremo di riprenderci ». Con un nuovo protagonista dunque la Promozione vivrà la settima giornata.

Il girone propone per domenica delle classiche del torneo e cioè quel Juve Domo-Villadossola che è uno dei derby più accaniti disputati in Piemonte: in questo momento la classifica delle ossolane è molto brillante, ma al Curotti di Domodossola può star certi che ci sarà battaglia. Un'altra classica è rappresentata da Verbania-Aosta, i capoclassifica alla ricerca di un risultato positivo, che a nostro parere potrebbe anche essere una vittoria. La più valida antagonista dei rossoneri, in questa fase iniziale, la Cossatese renderà invece visita al Grignasco.

Nel girone è spicca Castellamonte-Busca, incontro spigoloso, sia per la posizione in classifica delle contendenti che per il vigoroso pubblico canavesano che sosterrà i propri beniamini allo spasimo. Per le altre due protagoniste, Torretta e Alpignano due incontri facili: i primi contro il Pinerolo, fanalino di coda e i secondi a Nizza, con i giallorossi reduci dall'otto a zero di Castellamonte. Sarà domenica di verifica anche per gli arbitri molto criticati finora.

GIRONE A: Juve Domo-Virtus Villadossola; Castelletto-Trecate; Grignasco-Cossatese; Ponzone-Bollengo; Gattinara-Borgosesia; Verbania-Aosta; Oleggio-Gozzano; Suno-Crescentino.

GIRONE B: Bra-Carassonese; Bellangero-Cherasco; Valenzana-Savigliano; Fossano-Santena; Castellamonte-Busca; Torretta-Pinerolo; Pertusa-Renault Gassino; Nicese-Alpignano.

FORD ESCORT

Fa posto alla famiglia stringendo solo i costi.

E il suo successo non deriva soltanto dal suo eccezionale comfort. Molti la scelgono perché ha il bagagliaio piú grande della sua categoria. Tanti altri perché ha ridottissime spese d'esercizio. In tutta Europa s'è fatta la fama di stare alla larga dai meccanici.

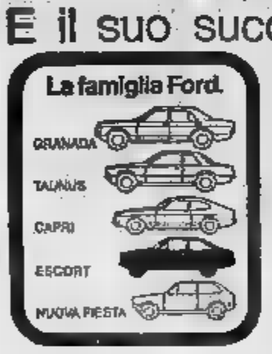

Chi la possiede è soddisfatto perché dura cosí a lungo.

3 motori: 900, 1100, 1300 cc.
3 versioni: 2 porte, 4 porte, Station Wagon.
5 modelli: Base, L, GL, Ghia, Sport.

FORD ESCORT

Da L. 2.394.000 * IVA esclusa - Franco Concessionario

*Nella versione 900 Base - 4 porte

ECONOMICI

20 Domande affitto

(Continua da pag. 18)

ALLOGGIO signorile 2-3 camere soggiorno cucina servizi cerca dando supergaranzie Skema Immobiliare tel. 546.806.

GABETTI ricerca alloggi 2-3 camere salone qualsiasi zona anche fuori Torino. Telefono 3787.

STI cerca per affitto alloggi ville mobiliati anche arredati Torino e dintorni. Tel. 472.642.

21 Offerte affitto

A. AFFITTASI in collina 4 stupendi alloggi in villa salone 5 camere letto cucina 2 entrate 2 serviti box giochi parco bimbi 72 mila mq canone 300 mila. Telefonare 789.132.

A REVIGLIASCO affitto a lire 280 mila alloggio signorile mq 226, piu' servizi, box, giardini, possibilità taverna. Telefonare 470.2281 - 861.806).

AFFITTANSI alloggi arredati uso piede terre abitazione stessa casa in Torino da L. [illegible] mila [illegible]. Tel. 757.264.

AFFITTASI Mirafiori Sud, minialloggio arredato termo bagno L. 50 mila mensili. Telefonare 553.577 - 544.807.

AFFITTASI zona Bardera Milano camera linello cucinino servizi completamente arredato a [illegible] 110 mila mensili. Telefonare 347.694.

AFFITTASI a Nole nuovo 2 camere linello servizi a prossimi sposi. Telefonare 543.837 mobilificio.

AFFITTASI 1-2-3 camere linello servizi stessa casa a prossimi sposi. Telefonare 543.837 mobilificio.

DI SALVATORE corso Turati 104 bella moderni mini alloggi arredati. Visita corso Tazzoli 470, dalle 17 alle 19.

MECCASE affitta S. Antonino di Susa 3 camere cucina biservizi garage nuovo 100 mensili. Telefonare 546.439 dalle 16 alle 18.

[illegible] ufficio affittasi via San Quintino 4 locali piano primo, telefonare 532.934.

24 Mobili, arredi

NON comperate mobili se prima non ci avete visitato. Mobili S. Maurizio, via Verdi 31 angolo corso S. Maurizio, vera porta a porta ai vostri acquisti. Dopo 20 anni di attività offerta di emergenza con gli stocks del momento e le ampie facilitazioni di pagamento che solo una grande organizzazione vi può dare.

OFFERTA speciale camere primavera con divano letto L. 135 mila, divano letto L. 139 mila, vasto assortimento casa del sofà, Bergello, Arese corso Cassia 87.

25 Artigiani, ecc.

RIVESTITE in legno la vostra [illegible] villa taverneta rustico possiamo opera specializzata. Telefonare Cori 857.124.

30 Scuole e [illegible]

A. ALLA S.E.M. Scuola Estetica Moderna, via Barbaroux 2 Torino (angolo piazza Castello), telefono 535.533, sono aperte iscrizioni corsi estetica viso corpo manicure pedicure consulenza medica. **OFFRESI** facile redditizio impiego frequentando Scuola Arleni estetica viso corpo manicure massaggi. Istituto Elna Raluca, corso Matteotti 31, telefono 518.688.

36 Nautica

CANOTTI pneumatici riparazioni di tutte le marche manutenzione invernale e rimessaggio. Fabbrica Garma, via Aosta 5.

38 Animali e veterinaria

ALANI [illegible] dobermann pastori tedeschi riesce [illegible] knauzer selezionatissimi ottimi guardia e difesa dispone allevamento lago Spina Pralormo (Torino) a richiesta cuccioli di tutte le razze. Telefono 946.1228.

GATTI persiani siamesi levrieri afgani scottish terrier barboncin facciarughe scalettoli pitoni vendo. Telefonare 613.987.

48 Ville, cascine, appart. per vacanze, acq.-vend.

A. A Pissarco Pineto vendo villa gemella panoramica ultimando facilitazioni. Telefonare 789.132.

A. AD Alpignano vendo moderna libera villa bifamiliare facilitando. Telefonare 789.132.

A SUL mare nel piú incantevole [illegible] quillo angolo di Fontane vendo alloggio fuso piscina doc. 62 milioni. Tel. 510.836.

A Exilles [illegible] salone, soggiorno, con angolo cottura, 2 camere, biservizi, terreno, box 3 auto lire 31 milioni 500 mila compreso mutuo 30%. Telefonare 583.559.

[illegible] privato casa di campagna o castelletto anche da ristrutturare con terreno acqua luce massimo 40 km da Torino [illegible] contanti. Telefono 594.058.

ALASSIO vista mare in palazzina situatissima signorile nel verde a 300 mt dal mare, in zona completamente servita. Murialdo e Sarà vende dilazioni. Telefonare Torino 515.917, sera 878.410; Ceriale (0182) 90.320; Ivrea (0125) 48.587; Cairo M. (0142) 22.89.

ANDORA vendo appartamenti direttamente, 2 camere, cucina o cucinino, servizi, bella posizione, rifiniziani, 2 fondazioni, dilazioni, convenienza. Telefonare (0182) 86.545 - 40.120.

BARDONECCHIA ufficio vendite via Colle! aperto pre e festivi alloggi a scelta in diverse posizioni. Telefonare 307.582.

CASA di campagna indipendente collina Villanova stupenda posizione strada asfaltata acqua luce terreno vendo 10 milioni 800 mila. Telefonare 0141 215.244.

CASA 4 vani cantina ottimo fabbricato collina Cellarotto Asti acqua luce giardino vendesi lire 11 milioni. Telefonare 0141 353.011.

CASETTA rustica di [illegible] pagna 6 vani [illegible] bagno acqua luce terreno collina Antignano vendo 12 milioni 800 mila. Telefonare 640.050.

SANSICARIO inizio vendite nuova realizzazione 2-3-4 camere interessanti possibilità di reddito 7% nella garanzia. Cimiè telefonare 756.625.

49 Informazioni

INFORMITALIA informazioni commerciali private. Indagini controlli (affidabilità corso Vittorio Emanuele 107. Telefoni 511.024 - 538.682.

52 Varie

DA vero fallimento avendo soggiorno angolare 4 elementi tavolo 4 sedie L. 390 mila approfittatene! Mobilshop 2, corso Siracusa [illegible].

DIVISETTE le porte pieghevoli grigioni «Divisette» sono prodotte e vendute solo in via Gabetti 25 (angolo corso Francia 21), lendo verticali. Telefono 761.471.

IMPORTAZIONE mobili originali inglesi, libreria orologi tappeti pianoforti cristalli Sheffield e varia, vendita ad antiquari Montalbano Airasca via Monsignor Morlondo 24, telefono 986.9519 (compriamo pezzi ogni epoca e [illegible] purché veramente autentici).

GLAVIER altezza [illegible] metri recentissima costruzione; soggiorno cucinino 2 camere bagno terrazzo box auto 42 milioni 500 mila dilazionabili. Gabetti 5767, [illegible] contanti) saldo in comode rate vendo a Prato Nevoso comune Frabosa monolocale li[illegible] subito. Tel. 472.642.

BASKET - Domani a Torino

La China teme l'ex

La Teksid a Sesto con la G.B.C.

GIORGIO BARBERIS

Tra le prime squadre che si interessarono a settembre per un oriundo ci fu, naturalmente, anche la Chinamartini che puntò due giocatori: Peter La Corte e Adriano Monacheai. Il primo venne scartato quasi subito in quanto pareva fosse molto difficile reperire i documenti necessari per tesserarlo, oppoi perché aveva un caratterino non troppo malleabile. Per il secondo, invece, il discorso fu fatto subito in maniera ben più concludente anche che assai i torinesi anche a Morgex per il ritiro pre-campionato.

Poi ci fu il «ritorno» che va che annunciato precedentemente la volontà smettere giocare allora si venne un problema di abbondanza. Monacheai, d'altronde, visto che potevano sorgere difficoltà per il suo tesseramento, si recò dapprima Svizzera poi, sfumata anche questa possibilità, rivolse alle squadre italiane che non avevano l'oriundo. La Libertas Brindisi fu tra le prime interpellate ed i dirigenti pugliesi non ci pensarono molto su per rispondere la cosa loro stava bene.

Così Adriano Monacheai, nato il 30 maggio a Buenos Aires, con provate origini italiane, è diventato l'oriundo della Libertas Brindisi e come tale giocherà domani Palazzo dello Sport (ore 17,30) contro la Chinamartini. Naturalmente lui sarà questa una partita particolare, per almeno due ragioni. In primo luogo per i chiari motivi di rivincita che possono animarlo visto che la Chinamartini non lo tesserò a suo tempo; poi perché Vought, l'americano della squadra pugliese, rimasto vittima la settimana scorsa un gravissimo incidente automobilistico, cui ha riportato la duplice frattura del perone destro. Monacheai è diventato automaticamente l'uomo più rappresentativo della squadra lo ha dimostrato anche mercoledì sera, nel turno infrasettimanale del torneo, segnando ben 31 punti.

Mentre la Chinamartini attende domani per cercare altri due punti che le permettano di salire ulteriormente in classifica in vista della partitissima domenica prossima Milano contro la Cinzano, anche le ragazze della Teksid sono impegnate, già questa sera, a far dimenticare lo scivolone di sette giorni fa contro il Pejo. Le fanciulle di Gonzales giocano questa [ore 21] a Sesto San Giovanni una partita resa particolarmente difficile dalle indisponibilità della Consiglio che domenica scorsa riportato una distorsione ai legamenti del ginocchio destro, e della Piancastelli, non perfettamente guarita dall'infortunio toccatole in pre-campionato.

Il panorama chiude con un'interessante derby domani ad Alessandria, tra la locale Vibac e la Ginnastica Torino. Si tratta campionato di serie C ed entrambe le squadre non nascondono le loro ambizioni di promozione. Dunque lotta a coltello, il tradizionale «vinca il migliore».

Brambilla

SURTEES SE LO PRENOTA

fra motociclisti. Dopo il «litigio» con la March, accusata di favorito Peterson, Vittorio è rimasto macchina per campionato mondiale di formula 1. Ora pare che il pilota monzese stia per firmare per John Surtees (ex campione della moto, rivale di Tino, fratello Vittorio) che sta preparando una nuova macchina per il prossimo anno.

PALLAVOLO - Torino

La Klippan sullo schermo

Domani diretta alla tv (16,15)

Toccherà dunque alla Klippan inaugurare il nuovo palazzo di Artom. L'impianto che avrebbe dovuto già essere collaudato proprio dai oltre un e non stato mai utilizzato finora per personale, ospiterà la squadra di Prandi e che affronta, da telecamere, il Firenze.

Contro fanalino di coda della classifica, la Klippan la ghiotta occasione di dimenticare la sconfitta di Ravenna, che non ha compromesso le sue chances di qualificazione alla poule finale, ma spezzato la serie d'oro che durava dall'inizio campionato. Inserito finalmente, sebbene con risultati contraddittori, il cecoslovacco Svoboda, la squadra di Prandi è lanciata ora alla ricerca della migliore condizione di gioco. Purtroppo destino però che motivo e l'altro quello girare storto.

Rebaudengo, giovane magnifico palleggiatore dei torinesi, nuovo bloccato, per il riacutizzarsi della solita distorsione al ginocchio destro, mentre Scardino e Quirici sono «out» per un ematoma all'anca ed un dito steccato. Per battere questo Cus Firenze saranno comunque sufficienti pochi sforzi, se considera la modestia dell'avversario di turno, ulteriore prova, ammesso che ce ne fosse ancora bisogno, dello interesse che sa offrire questa prima fase del campionato.

Il maggiore motivo di richiamo sarà però l'inaugurazione delle «Cupole» ardita costruzione, che assicura un magnifico colpo d'occhio, ma che non priva di inconvenienti che riducono automaticamente l'utilizzazione. Il battesimo dell'Impianto ha convinto i dirigenti della Rai a dare spazio anche volley, per cui domani sulla rete due alle 16,15 nella rubrica «L'altra domenica» verrà trasmessa parte della partita. Il fascino delle telecamere ha stregato Manolo Pellissero che ha anticipato ad oggi il matrimonio per domani regolarmente in campo.

VINOVO Le corse domani (ore 14)

COLLAUDO DEI PULEDRI

ELVIO ROSSI

Domenica piena di avvenimenti ippici: quelli del galoppo avranno discutibile contenuto tecnico per i terreni che sono ogni giorno più zuppi d'acqua con peso sempre più determinante sull'esito delle gare. Confronto di due anni con i maggiori d'età — i primi in assoluto — a Milano a Torino; a Siro con il Premio Chiusura (L. 20.000.000, m 1400 in dirittura) che doveva essere disputato e che è stato rinviato lo sciopero. In 15 alla partenza, con tre soli puledri Ovac favorito.

Vinovo, Premio Eridano, su 1200 metri: quattro i due anni (Ozenfant, Annesa, Marzemino e Regina Navarra) alle prese con due specialisti velocità quali Guido Lord e Lord Mark. Pronostico ovviamente quasi impossibile, per la qualsiasi riferimento; l'impressione generale è che i «vecchi» siano preferibili, ma è detto che Ozenfant possa fare da terzo incomodo. La — come del resto simiiare prova milanese — sono attese con interesse, potendo dare una valutazione sulla forza della generazione 1974. Il programma di Vinovo — inizio alle 14 — è completato altre sei buone prove, due delle quali in siepi.

Avvenimento «clou» della giornata è però il Premio Roma (L. 50.000.000, metri sulla pista delle Capannelle pone a confronto il francese Hunza Dancer (57 Y. Saint Martin) con otto portacolori delle scuderie italiane: Telford (57 G.P. Ligas), Duke of Marmalade (57 Sannino) Saint Paul (57 O. Pessi), Gallio (54 M. Cipolloni), Le Michel (54 C. Wigham), Max Toni (57 A. Oppo), Rue la Paix (57 C. Forte) e Nagaia (54 G. Pucciatti). Duke of Marmalade e Hunza Dancer dividono il ruolo favorito, Galilo potrebbe metterli d'accordo.

Anche il trotto offre un avvenimento spicco: Napoli corre il Premio Freccia d'Europa (L. 30 milioni, m 1600): in gara Right Turn, College Record, Lightning Larry, Freight Major, Wayne Eden, Dalko II, Safety Zone, Waymaker. Wayne Eden cerca il riscatto dopo l'oscura prova bolo- Dalko è il suo avversario più qualificato; vedere l'americano Safety Zone

prima corsa — ore 14,00
PREMIO TAVERNETTE - L. 3.850.000
m. 3000 siepi

1.	Bye Bye (63 T. Minisale)	0	0 4
2.	Quinta Antoni (65 A. Santoni)	4	0 2
3.	Soneto (63½ A. Sau)	–	– –
4.	Oly Bay (65 A. Bascggio)	0	0 2

favoriti: Oly Bay - Quinta Antoni.

ore 14,20 - L. 2.420.000
1500 (p. gr.)

1.	Bahr (53½ A. Arena)	3	0 3
2.	Ciano Flammoi (57 G. Pinto)	0	1 4
3.	Annemasse (48½ G. Marala)	0	4 3
4.	S. Dettori)	–	– 0
5.	Dagabur (55½ A. Lol)	2	0 0

Dagabur - Panes

ore 14,40 - L. 2.800.000
m. 3200 siepi

1.	Croix Royale (71½ A. Santoni)	1	2 2
2.	Fluke (69 G. B. Cirini)	2	1 1
3.	Tristano (68 L. Meie)	–	– –
4.	Rubicchio (64½ A. Sau)	–	– –
5.	Mall (64 D. Viti)	3	2 4
6.	Dernière Mona (63 A. Bosoggio)	0	3 0
7.	Fa (62 Cinus)	0	0 0
8.	Giustino (61 T. Minissale)	0	2 0

Tristano - Mall

quarta — ore 15,05
PREMIO MUNICIPIO DI VINOVO -
L. 1.500.000, m. 2100 (p. gr.)

1.	Vidal (63 M. Cini)	–	– 0
2.	Domenico Asselta (65 C. Ghirardi)	4	3 0
3.	Kyoto (66½ I. Morra)	4	1 4
4.	Fire Bug (67 R. Turri)	0	0 0
5.	Great Serpent (66½ S. Sommariva)	4	3 0
6.	Quira (66½ M. Tanturri)	0	0 0

favoriti: Quira - Great Serpent

quinta corsa — ore 15,30
- L.
m. 1200 (p. gr.)

1.	Ozenfant (52½ G. Pinto)	1	1 2
2.	Annesa (49½ O. Pastore)	2	3 0
3.	Bellenture (57 G. Frontini)	0	0 0
4.	Marzemino (49½ W. Kennelh)	0	0 0
5.	Lord Mark (60½ P. Rizzo)	–	2 0
6.	Guido Lord (59 S. Dettori)	1	2 3
7.	Regina di Navarra (48 U. Cavalieri)	–	0 0

favoriti: Guido Lord - Ozenfant

corsa — ore 16,00
AGLIE' - L. 1.400.000
m. 2100 (p. gr.)

1.	Don Perignon (58 O. Pastore)	2	2 0
2.	Martinica (54½ S. Fiori)	2	0 0
3.	Cristel Clove (51½ N. Pastore)	4	3 3
4.	Row Silk (59 L. Mento)	0	0 0
5.	Vandalo (52 G. Marala)	3	3 3
6.	Cleopatra (48½ U. Cavalieri)	–	– –
7.	Veles (52 P. Rizzo)	–	4 0
8.	Rana (52 G. Frontini)	0	0 3

favoriti: Don Perignon - Vandalo

settima — ore 16,30
PREMIO VALLE PADANA - L. 2.500.000
m. (p. gr.)

1.	Scellino (57½ L. Mento)	0	0 1
2.	Vanello (51½ O. Pastore)	3	2 2
3.	Costumé (51 S. Dettori)	2	2 1
4.	Tiffi (50 U. Cavalieri)	3	3 3
5.	Falabrak (49 G. Frontini)	1	1 4
6.	Ruggero di Lauria (49 G. Pinto)	0	0 3
7.	Numea (45 G. Marala)	3	2 1

favoriti: Falabrak - Scellino

GIOCHI CONCORSI

Disegna il circo

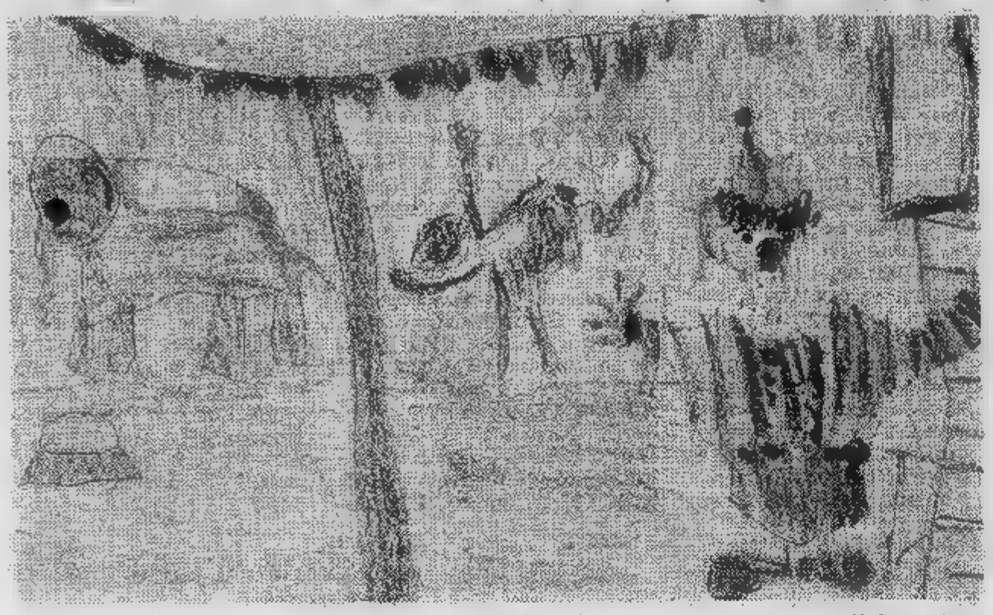

Continua il [illegible] « Disegna il circo », indetto da « Stampa Sera » in collaborazione con il Circo americano. La proroga per l'invio dei disegni è spostata [illegible] 28 novembre. Il disegno pubblicato oggi è di Laura Leoncini, I F, della scuola elementare Coppino

PARRUCCHIERI, SPRINT!

Il trofeo di acconciature regionale femminile e maschile entra ora nella [illegible] « calda ». Le previsioni riguardanti l'afflusso [illegible] tagliandi [illegible] puntualmente superate. Ecco i nomi e l'indirizzo dei primi in classifica, dopo una settil[illegible] votazione:

Gianni Manusia, via Vanchiglia 9, Torino.

Bruno Schiavello, [illegible] Nicomede Bianchi 27, Torino.

Lina Coppola, via Natta 7, Asti.

Michele 2001, via [illegible] Fortunato Calvi 26, Torino.

63. Bruno Schiavello, v. Nicomede Bianchi 27, Torino.
64. Mimmo c/o Gino Faletra, Strada Settimo 9, Torino.
[illegible] Giuseppe Occhino, v. Veglia 16, Torino.
66. Mario e Nicola - Unisex Estetica, v. Mongrando 28, Torino.
67. Giovanni La Colla, c.so Svizzera 129, Torino.
68. Gino Faletra - Unisex [illegible] tica, strada Settimo 9, Torino.
[illegible] Tony Sedita, v. Torino 81, Brandizzo (To).
70. Giuseppe [illegible] Farinacci, v.le IV Novembre 34, Livorno Ferraris (Vc).
71. Giuseppe Caltagirone, Caselette, Torino.
72. Angelo & Enzo Calaselbetta, p.za Arturo Graf 122, Torino.
[illegible] Aldo Galati [illegible] shop, v. Di Nanni 98/A, Torino.
74. Pino Labbruzzo c/o Piero Spinoglio, v. Duomo 8, Casale Monferrato (Al).
[illegible] [illegible] Drago c/o Piero Spinoglio, v. Duomo 8, [illegible] Monferrato (Al).
76. Piero Spinoglio «Unisex», v. Duomo 8, Casale Monferrato (Al).
77. Gaetano Pappadà, c.so Belgio 44, Torino.
78. Pietro Lo Re, c.so Matteotti 3, Venaria Reale (To).
79. Luigi Pilotto, v. Garibaldi 71, Cossato (Vc).
[illegible] Adriano Bovolente, v. Novara 74, Borgosesia (Vc).
[illegible] Gianni «Carlucolo Barbiere», v. I Regg. Alpini 4, Mondovì Altipiano (Cn).
[illegible] Pier Luigi Saretto, c.so Vercelli 55, Novara.
83. Armando Giammattasio, via F.lli Maioni [illegible], Borgomanero (No).
[illegible] Anthony & Luigi, v. Artisti 35, Torino.
85. Vincenzo Adamo, c.so Torino 41, Pinerolo (To).
[illegible] Remo Bonetto Unisex, v. Vigone 17, Airasca (To).
87. Italo Raffaele c/o Figaro, c.so Sempione 22, Borgomanero (No).
[illegible] Camillo Raffaele, p.za delle Corriere 3, Borgomanero (No).
[illegible] Mario Ledda c/o Renzo Parrucchiere, piazza [illegible] 39, Tortona (Al).
90. Filippo Sabella, c.so S. Maurizio 71, Torino.
91. [illegible] Miglio, p.za Vittorio 16, Torino.
92. Michele 2001, v. P. Fortunato Calvi 26, Torino.
93. Rino Damilo, v. S. Andrea 73, Savigliano (Cn).
[illegible] Vittorio Federici, v. A. Costa 59, Grugliasco (To).
95. Tonino Domchico, v. Schiapparelli 1, Settimo Torinese (To).
96. Gianni Manusia, v. Vanchiglia 9, Torino.
97. Giovanni Caruso c/o Enzo Catalano, v. Droero 2, Cuneo.
[illegible] Enzo Catalano Unisex, via Droero 2, Cuneo.
[illegible] Acconciature Dominis, via Festaz 91, Aosta.
100. [illegible] Ianiello, Baldichieri d'Asti (At).
101. Gianni Cerrato, c.so Alfieri 157, Asti.

ECCO IL CRUCIVERBA

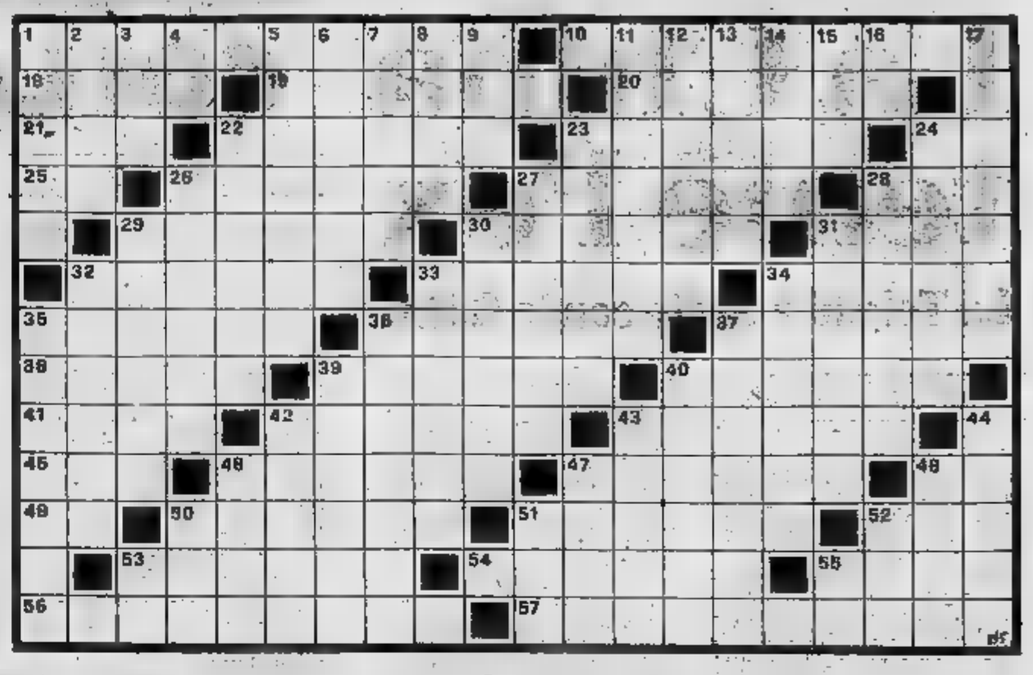

ORIZZONTALI: 1. Induce a chiudere gli occhi; 10. Sovente inganna; 18. Il nome dell'attore Guinness; 19. Accordo, per lo [illegible] segreto; 20. Il [illegible] di un [illegible] moso Bovio; 21. Comune a Pagliai [illegible] Tognazzi; 22. Maestri di eloquenza; 23. [illegible] di Hollywood; 24. Salvo complicazioni; 25. Sigla [illegible] Napoli; 26. Nome sardo di uomo; 27. Si oppongono all'ipotenusa; 28. Abiti per religiosi; 29. I beniamini dello zio; 30. Tamara dello spettacolo; 31. Suola impermeabile; 32. Fior d'arancio; 33. Sacro testo islamico; 34. Biblico monte; 35. Pianta [illegible] conifere; 36. Si au[illegible] dopo uno starnuto; 37. Annovera due Sala; 38. Bambini molto assennati; 39. Danno retta a Mao; 40. Vito, illustre navigatore scandinavo; 41. E' alquanto giù di voce; 42. Un «sior» goldoniano; 43. Ospita autoveicoli; 45. [illegible] verbale; 46. [illegible] apprezzate le [illegible] lame; 47. Si levano [illegible] brindisi; 48. Sigla di Udine; [illegible] [illegible] alla [illegible] tina; 50. Il... confine del lardo; 51 Indossa l'uniforme; 52. [illegible] si deve chiedere alle signore; 53. Ha [illegible] sua [illegible] temperata; [illegible] Il grande [illegible] [illegible] Possagno; 55. La Persia, oggi; 56. Invettive; 57. [illegible] città con [illegible] sigla automobilistica.

VERTICALI: 1. Bagno caldo [illegible] dagli scandinavi; 2. Il [illegible] della VIII; 3. Differenzia il colore [illegible] [illegible] pelle; 4. Monogramma [illegible] Copernico; 5. Vecchia glo[illegible] [illegible] nostro sport; 6. Misura il danno; 7. Personaggio del Verga; 8. Aereo giapponese da caccia; 9. [illegible] scandinavi; 11. Sommo filosofo greco; 12. Zona delle Marche; 13. Appesi nell'armadio; 14. Le piega chi s'inchina; 15. Morì per amore di Leandro; 16. Risposta [illegible] scoraggia; 17. L'arma del poeta; 22. Sono portati [illegible] prepotenza; 23. Abbelliscono pareti; [illegible] Tipico gonnellino polinesiano; 26. Luigi, da bambino; 27. Enrico dall'ugola d'oro; 28. Subirono [illegible] storico ratto; 29. Un buco [illegible] naso; [illegible] Celeberrimo quello [illegible] Ravel; 31. Capitale [illegible] 32. Il portiere spagnolo detto « il gatto volante »; 33. Ottawa [illegible] [illegible] la capitale; 34. Si misura alla visita di leva; 35. Il campione interista soprannominato « Veleno »; 36. Motocarrozzetta; 37. [illegible] tessile sintetica; 39. Costringe [illegible] [illegible] particolare dieta; [illegible] Governato[illegible] di province austriache; 42. Dispensa milioni ogni settimana; 43. Vivace ballo ottocentesco; 44. Laura dello [illegible] spettacolo; 46. Indimenticato comico italiano; 47. [illegible] chiamò Catal; 48. Uno degli Usa; 50. Vi si svezzavano le reclute; 51. Prefisso di cognomi scozzesi; 52. U[illegible] di misura della forza; 53. Iniziali di Prisco; 55. Pronome personale.

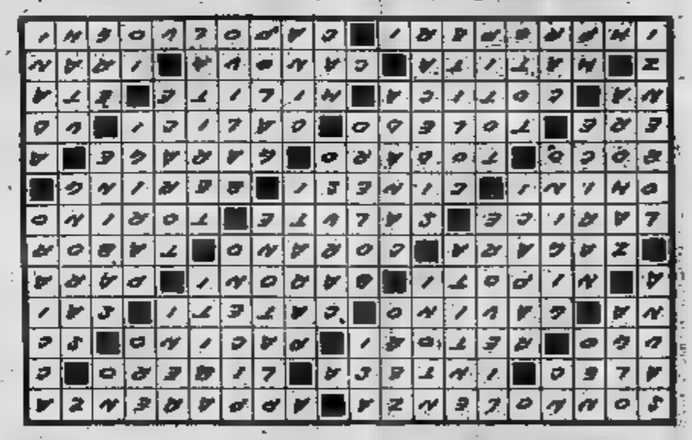

CAROLINA INVERNIZIO

GIALLO A TORINO
ovvero "L'angelo d'oro"

— Tu non saprai nulla, perché [illegible] ti occuperai più di tutto ciò. Vuoi metterti in lotta con [illegible] uomo ignobile, un tipo da galera, e non senti vergogna di [illegible] avvicinata la figlia d'un tal padre? Essa [illegible] ne ha colpa, lo so; comunque, provo [illegible] pensando che ti sei lasciato affascinare da quella ragazza. Che spera essa da te?

— Nulla, [illegible] Essa mi ama, [illegible] tutto.

— Come amerebbe un altro, [illegible] fosse ricco, giovane [illegible] bello [illegible] te. Non scuotere il capo; mi hai detto che costei si sarebbe data al primo venuto per togliersi [illegible] miseria.

— Quando si ha fame, mamma, non si ragiona più.

— Voglio ammetterlo, ma prima di giungere al punto di vendere il proprio onore, [illegible] ragazza onesta tenta di tutto. Basta: io non [illegible] accuso, ma [illegible] la scuso. Alina voleva che andassi con lei per conoscerla, per sapere dalla [illegible] bocca [illegible] verità; ma io mi sono opposta.

Gerardo [illegible] divenuto rosso.

— Hai fatto bene, mamma! — esclamò [illegible] vivacità.

— Ho bensì promesso [illegible] Alina di interrogarti, aggiungendo che non bisognava prestar fede a quella lettera anonima, opera di qualche maligno. Fa d'uopo quindi che essa creda sia una menzogna, e lo crederà quando le dirò che tu lascerai Torino con noi e che andremo [illegible] passare la bella stagione nella nostra villa di Verrès.

— Non mi permetti di dare almeno un addio a Fosca?

— No, — rispose in tono reciso la signora Ostiglia — è meglio per te evitare una scenata. Inoltre, mi hai promesso [illegible] [illegible] rivederla più, [illegible] non devi rivederla. Ugo [illegible] della tua relazione?

— Sì, mamma. E per dire il vero ha cercato di distogliermi da questa, [illegible] mi aveva già minacciato di parlartene.

— Avrebbe fatto benissimo. Ugo ha maggior [illegible] [illegible] te [illegible] non si lascerebbe infinocchiare da [illegible] ragazza qualsiasi. Gli parlerò io, [illegible] pregherò [illegible] avvertire costei che tua madre t'ha condotto lungi da Torino, sapendo tutto, e [illegible] farò consegnare una somma che le permetta d'ingrandire [illegible] laboratorio.

Egli [illegible] il cuore gonfio, lacerato.

— Fosca [illegible] accetterà — balbettò.

— Ha pure accettato da te, e non vorrà dare un rifiuto a tua madre. Del resto, Ugo saprà agire con delicatezza.

Gerardo chinò il capo affranto e [illegible] tentò più [illegible] lottare contro [illegible] [illegible] dre. Forse in fondo sentiva la perfetta rettitudine, la saggezza [illegible] consigli di lei.

[illegible] quali complicazioni egli s'ingolferebbe continuando [illegible] sua relazione con Fosca! Quante scenate e quante recriminazioni! Sì, egli era stato colpevole essendosi [illegible] vincere da un istante [illegible] debolezza; doveva invece avvertire subito Fosca che era fidanzato [illegible] [illegible] cugina [illegible] non doveva profittare dell'amore della sarta.

Mentre egli così pensava, [illegible] madre lo guardava, vinta da grande pietà.

— Capisco, — gli disse stringendogli con affetto le mani — che in questo momento tu sia infelice. [illegible] [illegible] giorno ringrazierai tua madre di averti tratto da una china pericolosa. La lotta sarà penosa, ma Alina ed io saremo al tuo fianco per sorreggerti. Alina, che ha molto sofferto per cagion tua, e che pure [illegible] ama sempre. Ella ha molti più diritti dell'altra al tuo amore, perché era già tua [illegible] prima che tu conoscessi Fosca.

Gerardo [illegible] riscosse; [illegible] lacrime salirono [illegible] suoi occhi. Per la prima volta l'immagine di Alina apparve alla sua mente, ben diversa [illegible] quella di prima. La bimba silenziosa, insignificante, si trasformò in [illegible] fanciulla incantevole, appassionata e triste per cagion sua.

— Oh! Mamma, mamma! Hai ragione! — gridò con slancio. — Io ti obbedirò in tutto, cercherò di farmi perdonare da Alina e di non recarvi più alcun dispiacere.

La signora Ostiglia gli tese le braccia con un grido [illegible] gioia, e [illegible] e figlio piansero insieme.

VII

Fosca passava delle ore molto tristi, a malgrado dell'affetto [illegible] Gerardo.

Essa non poteva dimenticare la visita di suo padre, il denaro estorto dal miserabile al giovanotto, e temeva sempre [illegible] una scenata simile si ripetesse.

Per concessione della [illegible] Editrice [illegible] - Milano. Copyright Italia - grass. (continua)

ULYSSE

DICK TRACY

il "detective" di Chester Gould

QUELLE TRE

le gemelline di Homero

JEFF HAWKE

l'agente di Sydney Jordan

OROSCOPO

■ RAFFAELLA GIRARDO

ARIETE (21 marzo - 20 aprile) Anche se con molto ritardo riuscirete a concludere alcune questioni ■ affari che vi varranno miglioramenti notevoli sul piano economico. Le questioni di cuore ■ appianeranno grazie anche alla entrata nel segno di Venere particolarmente favorevole.

TORO (21 aprile - 21 maggio) Giornata ottima sotto ogni punto ■ vista. Soprattutto in amore riuscirete a trovare ■ soluzione ai molti vostri problemi: e sarà ■ soluzione definitiva. Nel lavoro qualche difficoltà iniziale sarà subito superata ■ avrete modo ■ attuare alcune interessanti iniziative.

perosino
LETTINI - CARROZZINE
RETI - MATERASSI
Corso S. Telesio ■

■ (22 maggio - 21 giugno) Il lavoro si preannuncia pieno ■ conflitti a tutto di difficoltà. Cercate ■ mantenere tutto ■ vostro autocontrollo ■ evitarvi dannosi e forse irreparabili colpi ■ testa. In ■ fortuna: una nuova conoscenza che fino ad ora ha focalizzato solo la vostra attenzione, ora monopolizzerà anche i vostri sentimenti.

CANCRO (22 giugno - 22 luglio) Giornata sotto ■ aspetti provvidenziale. ■ astri infatti vi avvantaggeranno in tutto e vi permetteranno di conseguire i risultati che sognavate grazie anche a molte occasioni che vi si presenteranno ■ giornata. Favoriti anche gli effetti ed i rapporti familiari.

LEONE (23 luglio - 22 agosto) Riuscirete a risolvere brillantemente ogni situazione sia negli interessi che nel lavoro. In amore poi potrete constatare come la persona ■ cuore vi sia realmente affezionata: sietene orgogliosi e non perdete il tempo in ■ avventure. Un vecchio amico si rifarà vivo.

VERGINE (23 agosto - 22 sett.) Gli affari ed i sentimenti si preannunciano contrastati ma nel complesso risolvibili. Siate pieni di temperamento ma cercate di non esagerare soprattutto nei rapporti di persone che non conoscete a fondo. Negli interessi noterete ■ certa ripresa: sappiate approfittarne.

■ (23 sett. - 22 ottobre) Momento adatto, questo, per i ■ biamenti di lavoro e par ■ avanzamenti. Fatevi valere perché per molti è giunto davvero il ■ decisivo. Nel lavoro e negli affari quindi, fermezza. Siate invece più affettuosi con la persona ■ con la quale trascorrerete momenti davvero felici.

■ (23 ottobre-22 nov.) Anche ■ contrastati. I sentimenti vi riserveranno piacevoli novità: siate però prudenti, soprattutto ■ ■ sentimentalmente impegnati! Nel lavoro impegnatevi a fondo perché avrete modo ■ constatare la importanza della mansione ■ cui state operando. Siate maggiormente decisi negli affari.

SAGITTARIO (23 nov. - 21 dic.) Giornata nel complesso positiva. ■ affari ed il lavoro in particolare vi daranno notevoli soddisfazioni. In amore ■ dovrete temere rivali: Venere è dalla vostra parte e vi permetterà ■ fare anche ■ conquiste più difficili. Cauti nel trattare affari ■ un conoscente: non lasciatevi ingannare dalle apparenze.

■ (22 dic. - ■ gen.) Sarete favoriti in modo particolare da Mercurio che vi permetterà di portare felicemente a termine alcuni affari di una certa importanza che vi varranno guadagni e nuovi contatti di lavoro. In amore potrete soffrire un po' ■ nostalgie; cercate di reagire e pensate unicamente al futuro.

diviselle
PORTE PIEGHEVOLI
VIA BAGETTI ■
TEL. 745.121 - 761.471
diviselle

ACQUARIO (21 genn.-18 febbr.) Attenzione alla ■ attorno a voi di ■ nemico pericoloso che potrebbe ■ un certo qual modo handicapparvi nel lavoro: soprattutto ■ cauti nel fare confidenze ■ cui poi potreste ■ pentirvi. In ■ prudenza con le nuove ■ ■ fiammata è potrebbe esservi nociva.

PESCI (19 febbraio - 20 marzo) Soprattutto i sentimenti, grazie alla ■ presenza ■ Venere, saranno caratterizzati ■ entusiasmo e serenità. Approfittate di questo magico momento per fare alcuna confidenza che fino ad ■ per timore avete taciuto. Nel lavoro potrete contare sull'appoggio ■ una persona particolarmente influente.

DAMA

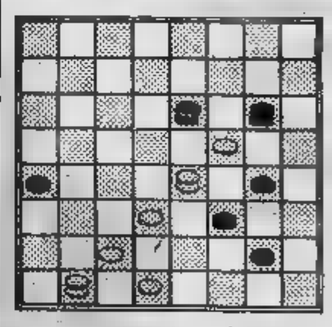

Il ■ vince in cinque mosse Soluz.: 30-27, ■ 26-21, ■: 19-14, x; x, x; x;. Bianco ■

Fogazza-Schiavello ■ (Campionato italiano): 21-18, 12-15; 23-19, 10-14; 19-12, 14-21; 25-18, 6-15; 28-23, 6-10; 23-19 ,10-14; 19-12, 14-21; 26-17, 7-16; 32-28, 5-110; 22-19, 11-14; 28-23, 1-5; 24-20, 9-13; 20-15, 5-9; 15-12, 2-6; 19-15, 14-18; 12-8, 10-14; 17-10, 6-13; 15-11, 18-31; 31-26, 13-17; 26-24, 9-13; 24-20, 13-18; 20-15, 21-25; 15-12, 18-22; 27-18, 14-21; 23-19, 16-20; 19-14; 20-23; 14-10, 23-26; 10-6, 26-31; 5-1, 31-27, 1-5; 27-23, 5-10; 21-26; 30-21; 17-26; 10-6, 22-27; 26-22, 27-18; 11-7, 4-11; 6-15, patta.

c. b.

SCACCHI

■ del problema n. 1350

1. ■

N. 1351 (3+3)

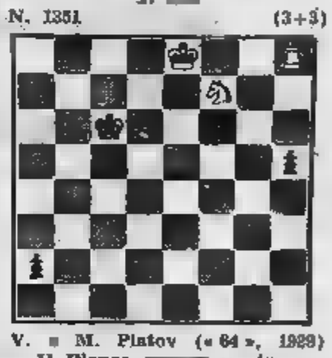

V. ■ M. Platov (« 64 », 1929) Il Bianco ■ e vince

Antoscin - X. Olafsson (Reykjavik 1976): 1. d4,Cf6 2. Cf3,g6 ■. Cc3,d5 4. Af4,Ag7 5. e3,0-0 6. Ae2,b6 7. 0-0,Ch5 ■ Ag5; h6 ■ Ah4,g5 10. Ce5,g x h4 11. A x h5,Ae6 12. f4,A x e5 13. d x e5,Dd7 14. Df3,f5 15. Tad1, c6 16. Dh3,Af7 17. Af3,Ca6 18. e4,e6 19. e x f5,e x f5 20. Ce4, De7 21. Cf6+,Rg7 22. D x h4, Dc5+ ■. Tf2,Tad8 24. Td3, Da5 ■ Ae2, De1+ 26. Af1, ■ 27. Ch5+,A x h5 ■. Tg3+, Ag4 29. Df6+, abbandona.

f. p.

BRIDGE

A cura di Piero Gasco ■ Rodolfo ■

Dichiarazione (tutti in prima). ■ ■ Picche; Ovest: passo; Nord: 4 Picche.

♠ A 9 6
♥ A F 10 5 4
♦ R 7 6 5
♣ R

♠ R 4	N	♠ 7 3
♥ R 7 3	O E	♥ 8 6 2
♦ D 10 4	S	♦ A F 9
♣ D F 10 8 4		♣ 9 7 6 3 2

♠ D F 10 8 5 2
♥ D 6
♦ 9 8 2
♣ A 5

La dichiarazione di ■ Picche di Sud ■ ■ sottoapertura.

Ovest attacca con ■ Dama di fiori. ■ la presa con il Re del morto ■ giocante ■ accorge di non avere ingressi immediati ■ venire in mano. Prosegue dunque con Asso di picche ■ picche. Ovest va in presa ■ ■ ■ rinvia la Dame ■ quadri. La difesa realizza ■ ■ prese a quadri ■ batte il contratto.

Sud ha sbagliato. Vediamo come avrebbe dovuto giocare. Superato ■ Re ■ fiori secco del morto con l'Asso della mano, ■ prosegue con ■ Dama di picche facendo ■ sorpasso al ■ ■ Ovest. Rientrato in mano con l'atout, Sud esegue anche il sorpasso al Re di cuori ■ realizza ■ totale 12 prese: ■ ■ picche, ■ a cuori e 1 ■ fiori.

■ del torneo di lunedì ■ ottobre. Settore Nord-Sud: 1) Granelli-Valle; 2) Amerio-Marengo; 3) Dimaggio G.-Vota; 4) Abbatangelo-Morelli; 5) Parecchi E.-Pelleri; 6) Vallati-Gillio. Settore Est-Ovest: 1) Massaglia ■.-Torrisi; 2) Mondino M.-Carmagnola C.; 3) Obersnell A.-Carutti; 4) Nicolucci-Vitulano; 5) Caviglione P.-Zoccola C.; 6) Lusso-Gafassi.

TEATRO ERBA - Ore 21,15
GIPO
« GIROMIN A VEUL MARIESSE »
Prenotazioni telef. 690.467

CARIGNANO ore 21 precise
DOMANI ORE 15,30
Piccolo Teatro di M
Il giardino dei ciliegi
Regia di GIORGIO STREHLER
Biglietti v. Roma 49 - tel. 544.562
LUNEDI' 15 RIPOSO

TEATRO STABILE TORINO
Teatro ALFIERI
Per grave indisposizione dell'attrice LAURA CAGLIO le recite di
L'EROE BORGHESE
sono momentaneamente
Riprenderanno
MARTEDI' 16 NOVEMBRE
ALLE ORE 20,30 PRECISE

Eccezionalmente al
TEATRO NUOVO
Oggi ore 21,15
Domenica ore 16 e 21,15
STRIP TEASE
ultime 3 repliche
Prenot. c. M. d'Azeglio 17, 655.552

GIANDUJA MARIONETTE LUPI
Via Santa Tor 5
Oggi e domani ore 16
« LA BELLA ADDORMENTATA NEL BOSCO »

JAZZ-NEWPORT a TORINO
al PALASPORT
QUESTA SERA ORE 21
MUDDY WATERS

CABARET VOLTAIRE
v. Cavour 7 - 531.103
21 TEATRO
«ARTIFICIALE E NATURALE »
Or. 10,30-12,30-14,30-16,30-18,30-23
Film: « King Kong »
di M. C. Cooper e E. Schoedsack

PELLICO CENTRALINO CLUB
Per Centro Arte Cultura 837500
CABARET ore 22 sabato-dom.
v. delle Rosine 16
I TOPI D'ALBERGO
FRANCO ROGGERO - BEPPE TOSCO
Inf. in sede - Tesseram. gratuito

Teatro ALCIONE
«NUDO nel NUDO»
enorme successo
presenta Gianni Serra

VINOVO
Oggi trotto
Premio Emilia
L. 3.000.000
Inizio 14

Nuovo PRINCIPE
Ore 15 Ingresso omaggio
Ore 21 orchestra
L'ELITE

FARO
v. S. Massimo 1 ang. v. Po
Il vostro salotto del
Oggi ore 21 domani 15,30 e 21
LA NUOVA EDIZIONE

Danze LA PERLA
Ore 15,30 matinée per
le
Ore 21 ballo liscio tutti
domani ore 15,30 e 21 repliche

Danze CASTELLINO
ore elegante trattenimento
Tanghi - Valzer
Polke - Mazurke

Danze CLUB 84
Ore 21 elegante trattenimento
balli tradizionali

LA FARANDOLA
di Bernardini
v. S. Massimo 14 - t. 830.775
ore 21 NICOLA D'ALESSIO

CIRCUS Club
Ore 21 continua il del
Fratelli Imperatrice - Atto II
Pomeriggio ore 15
Programma speciale per giovani

il RITUAL
CABARET RISTORANTE
v. S. Gaillari 8 - t. 859.992
presenta stasera ore 22
MADAME MAURICE

ZERO 11
discoteca
disc jockey CLAUDIO
v. Sacchi 28

BIG APPLE
Via Rossini 14, tel.
Ore 15 giovani
tutte sera 21

Ore 21 Discoteca
Disc Jockey
Claudio
Rosanna
C.so Vinzaglio 3

2 Leoni
ore 15 Pomeriggio speciale giovani
ore 21 DISCOTECA
c. Traiano 28/15 - t. 817.266

DOPOREGIO
Questa sera ore 22
Danza orientale
acrobata JASMINE
v. Virginio 1 - tel. 534.773

FINALMENTE!
I buongustai potranno
ciò che desiderano
nuovissimo Ristorante
Il Purgatorio
della signora ORNELLA
Via Belfiore 2, tel.

Bastian Orsino
in occasione del salone dell'Automobile vi invita a conoscere la vera cucina piemontese
46 Antipasti tipici
Tajarin con tartufi
Dönderèt con gorgonzola
Arrotolata di vitello
Finanziera Reale
locanda tipica piemontese
str. Moncalvo 102 - Moncalieri
TEL. 69.68.388

LA COMETA
Stasera, domani e
Continua per i giovani
Il grande di
SANTINO ROCCHETTI
per liscio
I BARONI

Alpin Disco
2 sale discoteca + orchestra
Ore 21 presenta
FEDERICO SHOW
l'olandese volante
di Radio Montecarlo
Villanova - tel. 930.189-2

K2
CARIGNANO
Tel. 96.97.491
Liscio
Discoteca ore 21
NILLA PIZZI
Domani gara liscio. Or. ARALDI presenta Giorgio di Borgaretto

NEW-PAB
PINEROLO domani ore 15
BOTTEGA DELL'ARTE
Stasera ore Liscio e Discoteca

Alle ore 21 al NEW
CHARLIE BROWN
DISCOTECA
Domani pomeriggio e sera
Venerdì Ballo liscio

Film Titanus Film Titanus Film Titanus

Ambrosio
3ª settimana
MAGNIFICO!
DOMINIQUE SANDA
ANTHONY QUINN
FABIO TESTI
Titanus

L'eredità Ferramonti
un film di
Mauro Bolognini
Una storia vera, sanguigna, sensuale!
Vietato
ai minori 14 anni

Reposi
2ª settimana
Un finimondo di risate!
Ugo Tognazzi
Marcello Mastroianni
Vittorio Gassman
Nino Manfredi
e
Titanus

PAOLO VILLAGGIO in
SIGNORE e SIGNORI, BUONANOTTE
La satira più mordace e maliziosa
è vietato

Romano
UN TRIONFO!
Il grande maestro del cinema europeo
INGMAR BERGMAN
presenta
Titanus

l'immagine allo specchio
con LIV ULLMANN
Per la regia e l'interpretazione femminile, critica di New York, Londra Parigi giudicato questo film tra i capolavori della storia del cinema
Vietato minori 14 anni

Al cinema è stare in compagnia

Il film del momento all' OLIMPIA

Il 'giallo' più sconvolgente del nostro secolo

ROBERT REDFORD / DUSTIN HOFFMAN
TUTTI GLI UOMINI DEL PRESIDENTE

ROBERT REDFORD / DUSTIN HOFFMAN
"TUTTI GLI UOMINI DEL PRESIDENTE"
JACK WARDEN - MARTIN BALSAM - HAL HOLBROOK
JASON ROBARDS - DAVID SHIRE
CARL BERNSTEIN, BOB WOODWARD
WILLIAM GOLDMAN
WALTER COBLENZ - ALAN J. PAKULA
ROBERT REDFORD - ALAN J. PAKULA
TECHNICOLOR

Si consiglia di vedere il film dall'inizio
ORARI: 14 - 16,10 - 18,20 - 20,40 - 22,40

Incontro presso lo stand Fiat

"Le corse e i rally"

Ore 21

FIAT

Cinema **TORINO** *Strepitoso!*

I Doberman, come proiettili vivi, fatti di muscoli e di zanne, con lo scatto la potenza di una Magnum cal. 38

Un grande spettacolo per voi per i vostri ragazzi

al CORSO

L'UNO DOVEVA UCCIDERE
L'ALTRO NON ERA DISPOSTO A MORIRE

CORSO
BRAMANTE
ORE 12,5 con
IPI vende 511382

GLI SPETTACOLI

Il primo mostro non si scorda mai

Caro, vecchio King Kong! Adesso che Dino De Laurentiis sta per lanciare la sua colossale versione delle avventure del super gorilla (sarà il suo regalo di Natale) qualcuno ha pensato di riportare all'onore della cronaca il progenitore di celluloide: il Cabaret Voltaire offre infatti ai suoi abbonati, fino a domenica, con proiezioni continuate, il «King Kong» originario, firmato da Schoedsack nel 1933. Orrido, pelosissimo il re Kong è in fondo poetico per l'ingenuità dei trucchi tecnici e per il simbolo che raffigurava (sempre la vecchia fiaba della bella e la bestia). Al regista l'idea nacque girando un documentario sugli oranghi.

TELEVEDRETE

Monica Manon hippy

Sabato e domenica davanti al televisore? La locandina offre in questo malinconico e nebbioso fine settimana di novembre programmi di rilievo e qualche novità. Innanzitutto l'attesissima «Manon» che prende il via domenica sulla reteuno a colori. L'abilità del regista Bolchi, la grazia di Monica Guerritore sono sufficiente garanzia della buona resa televisiva del romanzo di Prevost. Sabato è prevista un'oretta di divertimento con la troupe dello show «Rete 3» (reteuno 20,45). Sulla retedue, alle 21,50 una severa opera di Bresson intitolata «Il processo di Giovanna d'Arco».

SHOW — La burlona rete televisiva gestita dalla compagnia di Foà, Pambieri, Colli, Morandi e Di Nardo presenta questa sera (reteuno 20,45) una parodia del servizio giornalistico «Un fatto, come dove quando», una rubrica di botanica, «Adesso musica» (sui generis), il «Rigoletto», una novella di Cechov e il romanzo fiume «Dov'è Ada, Paolo, Spartaco ecc... ».

PROSA — Due appuntamenti e due repliche sulla rete due: alle 12,30 un telefilm per la serie «Racconti in vetrina», «Il coccodrillo» di Dostoevskij; alle 17 «Una delle ultime sere di Carnovale» di Goldoni nell'edizione del Teatro Stabile di Genova diretto da Luigi Squarzina.

FILM — Sulla retedue alle 21,50 prosegue la rassegna dedicata al regista Bresson. Viene presentata questa sera una pellicola del '62, interpretata, com'è usanza di Bresson, da attori non professionisti, e imperniata sul processo a Santa Giovanna. Sulla Svizzera, alle 21, un film di John Ford, western, naturalmente. A Montecarlo (21,10) un film di guerra interpretato da Constance Bennet «Indietro non si torna». Capodistria presenta invece una spigliata commedia con la piccante Dany Saval: «La moglie addosso».

E DOMENICA... A conclusione degli abituali programmi pomeridiani di sport, attualità, varietà e telefilm introdotti da Corrado, ecco la «prima» di «Manon», che Sandro Bolchi ha tratto dal romanzo settecentesco dell'abate Prevost. Non si tratta di un pedante fumettone: Manon Lescaut veste sì la crinolina ma appare più come un'hippy fragile e inquieta che come una sventevole damina. Le dà corpo Monica Guerritore, «enfant gaté» del cinema e della tv di casa nostra, protagonista immancabile delle cronache rosa a fianco di industriali e figli di presidenti (della Repubblica). Accanto a lei Giovanni Crippa, giovanissimo attore di teatro (*Equus*).

FALSTAFF ERA DISCOBOLO

Ma litiga col Maestro e abbandona le prove

CARLO MORIONDO

La notizia è dell'ultima ora: Ganzarolli ha abbandonato il Regio per «incompatibilità» con il direttore d'orchestra Molinari Pradella. Salterà la «prima», giovedì sera, del «Falstaff» per l'apertura della stagione? In questo momento è impossibile dirlo. Ganzarolli tornerà sulla sua decisione? Questa intervista l'avevamo fatta ieri. Incominciandola con una domanda significativa: Ganzarolli, che ha fatto centodieci Falstaff in giro per il mondo, come si trova con questo direttore?

«Stamattina abbiamo avuto un alterco. Un alterchino, per la verità, roba che succede in tutti i teatri. Certe cose sono pronto ad accettarle; altre no, perché mi sembrano arbitrarie. Lui, il direttore, punta tutto sul ritmo, io cerco un'interpretazione talvolta un po' libera, come suggeriscono la musica e lo straordinario linguaggio distillato da Boito».

Questo Falstaff, il panzione, è attuale?

«E come no! E' la sintesi dei peccati dell'uomo. E' ghiottone, beone, bugiardo, truffaldino, ozioso, libertino e altro ancora. Ognuno di noi, in poche parole, ci trova uno specchio di se stesso. Però non è totalmente negativo. Tutto viene riscattato da una sua signorilità (sia pure da taverna, ma è quello il suo reame), da una sua voglia di vivere, da una goffa ambizione di lottare contro il tempo. Fa tenerezza, poveraccio; è sempre pronto a precipitare a testa ingiù in tutte le trappole che gli tendono le diaboliche comari, e poi alla fine, come riscatto, ha quella gran trovata: se non ci fossi io, da tormentare, che figura fareste voi, con le mani in mano? Davvero una battuta di un'amarezza senza limiti».

Ganzarolli ha preso stanza in un residence di corso Massimo d'Azeglio. Oltre le finestre un oceano di nebbia: proprio quel mondo rubaldo, reo mondo di cui si lamenta il nostro sir John.

Contento della sua professione?

«Per niente. Un cantante non riesce mai ad esprimere se stesso: subisce il regista, subisce il direttore d'orchestra; subisce la musica addirittura. Vorrei essere scrittore, poeta, pittore. Poi ricordo che De Chirico veniva a trovarmi e piagnucolava: *"Dio come sarebbe bello poter cantare come te..."*».

Con centodieci Falstaff alle spalle, le «prime» non le danno più preoccupazione?

«Per carità. Ogni recita è una cosa nuova. La parte si plasma sempre di più, si scoprono cose nuove. Proprio come fa un pittore. Dio come mi piacerebbe saper dipingere come De Chirico...».

Bergman: "L'immagine allo specchio"

Se il regista è divo

Ingmar Bergman non ha complessi. Sa di essere popolare, non rifiuta d'essere considerato un divo. E ne approfitta per lavorare con impegno e in libertà. Due anni fa registra per la televisione «Il flauto magico» e ne riversa le splendide immagini su una pellicola.

PIERO PERONA

Lo stesso avviene la stagione scorsa per «Scene da un matrimonio», che per di più esce anche in versione letteraria. Ora, dal programma televisivo americano «Face to face», riassume le due ore cinematografiche de «L'immagine allo specchio». Il fisco lo tiene d'occhio per il proficuo attivismo; il pubblico lo ringrazia per l'instancabile passione.

Al centro della sua indagine ancora l'anima d'una donna e la società svedese cloroformizzata, fino a ieri, dalla socialdemocrazia. La donna è Jenny, psichiatra di professione, la quale aiuta gli altri a vivere ma non pare in grado di vivere bene da sé sola. Jenny è lontana dal marito che in ogni modo non ama più, si trova coinvolta in un tentativo di stupro, invano cerca l'affetto di un collega che le confessa di essere omosessuale. Nei momenti di stanchezza cupi fantasmi dell'infanzia le invadono la mente, nei momenti di disperazione giungerà a tentare il suicidio.

La convalescenza porta Jenny nella famiglia dei vecchissimi nonni. Vede come sanno sostenersi in attesa della morte e intuisce che questa concezione limitativa, pessimistica della vita è l'unica decorosa per una persona sensibile. Perciò sopporta l'ultima delusione — uno scontro con la figliola adolescente — e telefona in ospedale per annunciare che ritorna al lavoro. La nevrosi di Jenny sfuma nella accettazione stessa della nevrosi, suggerisce con la persuasione dei grandi Ingmar Bergman.

Meno fantasioso di *Scene da un matrimonio*, il film ha pure qualche incertezza nelle sequenze di sogno. Però è originale espressione di un artista che con l'amore vuole abbracciare tutto, anche la morte. All'altezza di Bergman, una Liv Ullman convincente.

L'IMMAGINE ALLO SPECCHIO di Ingmar Bergman con Liv Ullman, Erland Josephson, Aino Taubo Henriksson. Svezia-Usa, colori, drammatico. (Cinema Romano).

Storie private

SCENE DI UN'AMICIZIA TRA DONNE (LUMIERE) di Jeanne Moreau con Lucia Bosé, Francine Racette, Jeanne Moreau, Keith Carradine, Francese, commedia drammatica, a colori. (Cinema Centrale).

Il film è di molte ambizioni e di non trascendentali risultati. In buona parte delude. Che cosa è accettabile di *Lumière*? Il montaggio, svelto, rapido, con tagli e ricuciture sempre logiche e abili. Ed anche la recitazione, «colta nel vivo». Poi la ambientazione, di gusto raffinato.

La storia invece appare forzata, a lungo andare noiosa tra quel gran chiacchierare dei personaggi. Questo gruppo di Juliette, Caroline, Nano, Grégoire, Thomas eccetera, che offre all'ascolto le proprie esperienze nel mondo del cinema, attorno a una Sarah attrice famosa (Moreau) che più degli altri ha da raccontare di sé: questo drappello è un formicaio di esperienze che ci lascia, diciamo la verità, del tutto indifferenti. Dialoghi che non diventano mai poesia perché sempre esasperatamente privati.

La Moreau si prova nella regia partendo subito con una nota altissima (figuriamoci, quasi una ricerca del tempo perduto) e stecca. Per fortuna ci sono un paio di personaggi sinceramente provati dalla vita e quindi accettabili, Grégoire e Thomas.

Eppure non ci sentiamo di dire «male» del film. La Moreau infatti rivela una indiscutibile sensibilità cinematografica. Il guaio è che pretende di raccontarci tutto quello che le passa per la testa. Nemmeno Shakespeare osava tanto.

e. rz.

La dolce Isabelle Adjani partner di Polanski

Polanski dà i numeri

L'INQUILINO DEL TERZO PIANO («Le locataire») di Roman Polanski, con Roman Polanski, Isabelle Adjani, Shelley Winters, Melvyn Douglas. Drammatico, francese, a colori (Cinema Vittoria).

Dopo aver letto il nome di Polanski, nei titoli di testa, se ne vede in apertura di film anche la faccia, dato ch'è lui il protagonista. Il titolo del romanzo ispiratore è L'inquilino stregato: *ovviamente a questa definizione s'adegua, con innegabile acume registico e recitativo, l'attore-regista. Egli è stregato non solo dal perpetuo assillante ricordo d'una donna che ha cercato la morte buttandosi dal terzo piano, ma dalla presenza, nell'appartamento da lui ora occupato, di quanto la suicida ha lasciato in giro. Tutto questo, e una supposta persecuzione degli altri inquilini dello stabile, arrivano a ossessionarlo in modo tale da fargli alla fine ripetere l'insano gesto della sciagurata precedente locataria, con la quale finisce per tragicamente identificarsi.*

Regista ingegnoso come sempre, Polanski (al quale è preziosa la collaborazione tecnica d'un insigne operatore come il bergmaniano Sven Nykvist), centra soprattutto il racconto nella prima metà, immergendo la strampa vicenda in un'atmosfera, insieme, delirante e misteriosa. Nel secondo tempo artificio e meccanicità narrative nelle manifestazioni della progressiva follia dell'«inquilino», raffreddano l'interesse. Polanski attore risulta apprezzabile in un cast dove figurano l'attraente Isabelle Adjani e svariati caratteristi di buon nome, tra i quali spiccano la portinaia di Shelley Winters e il vecchio padrone di casa di Melvyn Douglas. **a. vald.**

56° Salone Internazionale dell'Automobile

CineFiat presenta

Rassegna Film e Documentari sull'automobile

Teatro Nuovo (C.so M. d'Azeglio 17)

Orario continuato: 16,30/24,00

Ingresso libero

(fino ad esaurimento posti)

oggi

Gli scassinatori

—

Effetto speciale

Auditorium

Una folla da derby

Ieri sera, davanti all'Auditorium di via Rossini, c'era una folla degna del derby calcistico cittadino o della «prima» d'un film di Bertolucci; il recensore musicale di «Stampa Sera», come molti altri, s'è dunque arreso alla impossibilità d'entrare in sala. Cose che capitano, in particolar modo quando l'ingresso è libero ed in programma c'è Beethoven, con una delle sue più conclamate Sinfonie.

Il concerto, ascoltato per cause di forza maggiore per radio, comprendeva la «Sinfonia Scozzese» di Mendelssohn, amabile come la sorellina italiana, ma con una punta in più di corposo e d'arcigno, e la «Pastorale» beethoveniana. Esempio per eccellenza, quest'ultima, di musica a programma; ossia di quella che a molti ascoltatori sembra debba essere tutta la musica, lo voglia o no.

E la «Pastorale» gode in effetti tuttora di buona salute, soprattutto se si trova tra mani amiche come quelle di Kurt Masur, direttore altre volte apprezzato per la sua lucida e controllata intelligenza interpretativa. Puntuali gli applausi, per lui e per la vivificata orchestra della Rai, da parte della strabocchevole folla. **r. v.**

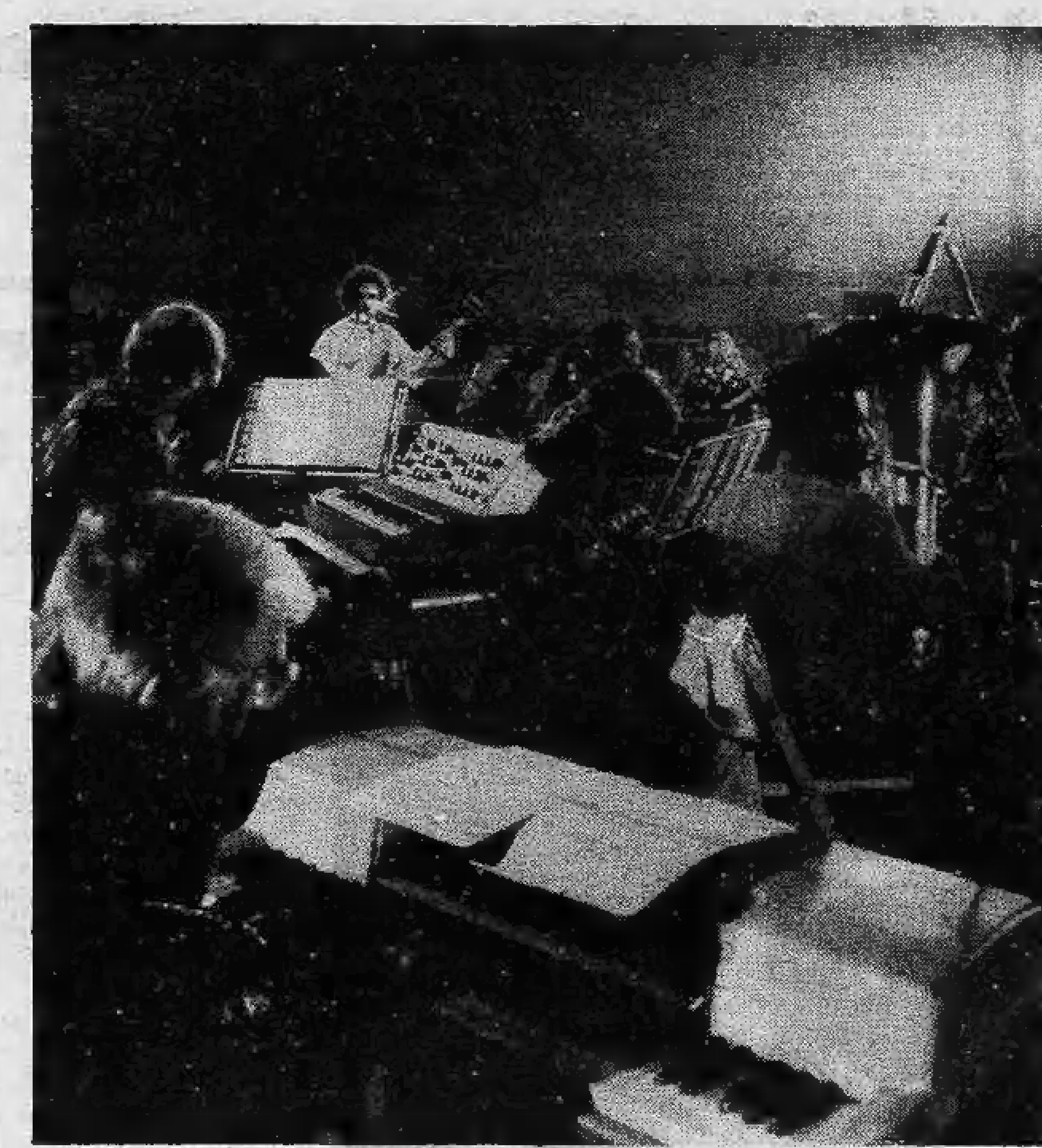

L'orchestra di Gil Evans (di spalle al pianoforte) di scena al Palasport nella 1ª serata

JAZZ **PALASPORT**

S. M. Rollins è senza corte

FRANCO MONDINI

Un gigante del jazz, Sonny Rollins, e l'inedita (per l'Italia) cantante Betty Carter erano di scena ieri sera al Palasport nel secondo concerto della rassegna «Newport a Torino», iniziatasi l'altro giorno per concludersi oggi. La manifestazione propone una sintesi del celebre festival nordamericano, Newport appunto, un festival che ogni anno si mette in viaggio per raggiungere l'Europa e l'Oriente. Torino è l'unica tappa italiana nella tournée europea.

Cartellone imponente, prezzi popolari, ma mentre, nella serata inaugurale, McCoy Tyner e Gil Evans avevano riunito una folla di oltre tremilacinquecento persone, Rollins e la Carter si sono dovuti accontentare di esibirsi di fronte a poco più di millecinquecento spettatori. Sono molti se riferiti ad una musica che non dispone dei consueti canali di divulgazione (pubblicità, riviste per i giovani, radio, tv ecc.), pochi per consentire agli organizzatori di continuare nel loro programma divulgativo. Forse ieri sera, il jazz a Torino ha perso la grande occasione. «Colpa della pioggia», *dice qualcuno titubante.* «Gli appassionati non si adattano ad ascoltare la loro musica al Palasport dove regna la peggiore acustica», *fanno eco altri, perentori. E' vero: al Palazzetto non si può far musica. Quella volta di cemento ha saputo distruggere giovedì sera il più bel gruppo di tutta la rassegna, il sestetto di McCoy Tyner, dilatandone i suoni fino a creare un senso di disagio e poi di fastidio nell'ascoltatore che non riusciva a cogliere nella sua pienezza l'impatto sonoro.*

Anche Sonny Rollins è tra le vittime del Palazzetto. Considerato il massimo sassofonista vivente, ieri sera Rollins ha fatto cose stupende dando tuttavia l'impressione di suonare da solo, offrendo di sé l'inconsueta immagine del divo che vuol dare spettacolo. E le cose non stanno così. Sia pure in compagnia di musicisti mediocri (faceva eccezione il chitarrista Aurell Ray) Sonny tentava continuamente di entrare in contatto con i colleghi ma gli accadeva il guaio che già aveva sabotato McCoy: note come boati, corde di contrabbasso che paiono Valkirie al galoppo, tamburi micidiali forse costruiti da Krupp. Non è un concerto ma una battaglia. Rollins l'ha combattuta bene, portando avanti fino alla fine il suo discorso di vecchio beboppista (passato al modalismo) che ogni tanto si concede una vacanza.

La grande Betty

In apertura si era finalmente presentata Betty Carter, quarantottenne cantante afroamericana, che dopo anni di anticamera pare abbia trovato la via del successo. Di lei hanno sempre detto un gran bene i musicisti. Ora piace anche al pubblico, a quello torinese per lo meno che ieri sera l'ha applaudita affettuosamente durante la sua lunga e interessante esibizione. La Carter è una cantante differente. Non cinguetta come la Fitzgerald, non gigioneggia come la Vaughan: ha un suo stile, molto strumentale. Dà infatti l'impressione di improvvisare e di imprimere alla propria musica un suono identificabile con quello di un sassofono (vedi la serie di brani dedicati a Parker. A Torino Betty Carter era accompagnata da tre assi: il pianista John Hicks, il bassista Dennis Erwin e il batterista Clifford Barbaro.

Tonfo di Silvano Rocchi a "Chi?"

Casca il campione

ADELE GALLOTTI

MILANO — Colpo di scena a «Chi?». Finalmente il campione in carica, Silvano Rocchi è scivolato su un cioccolatino, quello micidiale del giallo «Un cioccolatino in più». Ha sbagliato il nome dell'assassino (che naturalmente noi non possiamo anticipare) sicché ha perso il titolo e 800.000 lire accumulate nell'ultima puntata. Niente paura: se ne torna a Podenzana con dieci milioni e mezzo, non male per 5 settimane di esibizioni. La cifra però gli verrà consegnata solo fra 120 giorni.

Silvano Rocchi, campione tranquillo, bravissimo ma un po' sbiadito, non è mai parso così simpatico come quando ha perso. E' corso a congratularsi con la nuova maglia gialla, Simona Benucci (neppure lei ha fatto completamente centro, avendo imbroccato solo due domande su tre) e spiritosamente ha detto: «*Giuro che non mangerò più cioccolatini...*».

L'altro concorrente, Umberto Colombo, si deve accontentare di sole 100.000 lire. E' stato il primo ad imbucare la risposta (sbagliata) in soli due secondi. Merito del tecnico che scandisce i secondi per il giallo che non aveva tempestivamente messo in azione il segnatempo sicché il giudice Franco Franchi urlava: «*Schiaccia, schiaccia*».

I due avversari di Simona Benucci hanno lo stesso hobby: la pittura. Mario Pasqualino, uno stravagante pittore che abita a Francavilla a Mare (Pescara) ha 63 anni, nella sua vita ha fatto di tutto. Persino importato i giocatori di calcio dall'estero: Angelillo, Vinicio, Clerici, Ghiggia son passati dalle sue mani. Guido Trapani vive a Padova, ha 37 anni, sposato, anche lui dipinge ma attacca i quadri in casa.

L'ospite è la cantante più cara a Pippo Baudo: Loretta Goggi; apparirà alle 14 in uno strano vestito nero veramente orrendo. Varrà la pena invece ammirarla alle 17 mentre, in un succinto costumino, danza scatenata con due suoi ballerini.

Il giallo di questa settimana non piacerà solo ai giallisti: «Reo confesso», regia di Stagnaro, è ambientato in un night. Il delitto avviene mentre si esibisce Giovanna, la brava cantante di Viareggio. Fate attenzione alla durata del motivo ma anche alle ragazze del night, tutte in costume da «conigliette», con lunghe calze nere.

L'«Eroe» sospeso

Le recite dell'«Eroe Borghese», allestito dallo Stabile di Torino al Teatro Alfieri, sono sospese fino a martedì sera, ore 20,30. L'attrice Laura Caglio, colpita da peritonite, è stata sottoposta ad urgente intervento chirurgico. Anna Rossini sta provando la parte della Caglio ma sarà pronta solo fra alcuni giorni.

SERA FUORI CASA

PRO CULTURA — Oggi alle 17 nella sala di via Cernaia 11, concerto dei «Vocalisti» diretto da Teresio Colombotto, al pianoforte Roberto Cognazzo.

FESTIVAL DEL JAZZ — Stasera alle 21 al Palazzo dello Sport, al Parco Ruffini, ultimo concerto con Muddy Waters e la sua orchestra.

CONVEGNO SUL JAZZ — Sul tema «La musica jazz nella politica culturale italiana» si terrà oggi alle 15 al Circolo della stampa, in corso Stati Uniti 27, un convegno organizzato dall'Aics con l'Assessorato alla Cultura della Provincia e il mensile «Musica jazz».

MARIONETTE LUPI — Oggi e domani alle ore 16 nel Teatrino di via S. Teresa 5 sarà rappresentata la fiaba «La bella addormentata nel bosco».

CONCERTO AL CONSERVATORIO — Domani alle 17 al Conservatorio l'orchestra della Filarmonica di Varsavia diretta da Karol Teutsch eseguirà brani di Bach, Albinoni, Lutoslawski, Akutagawa e anonimo polacco.

RIDONO IN SALOTTO

Rita Pavone farà il verso alle «soubrettes» vecchio stampo in una rivista intitolata «Risate in salotto». La cantante-attrice avrà per partner uno degli esponenti più prestigiosi del mondo della rivista: Carlo Dapporto. La nuova coppia (nella foto) brinda al successo della loro iniziativa

BERMAN
v. Arcivescovado 9 - t. 537.430
RACCOLTA DI
PITTORI DELL'800

MUSÉE CHÂTEAU de l'EMPÉRI
SALON DE PROVENCE - FRANCIA
Exposition Rétrospective de
Henry Maurice CAHOURS
13 novembre - 5 décembre 1976

LIBERTY
danze - Borgaretto t. 35.81.615
Ore 21 Gran ballo liscio
Domani ore 21 Ballo liscio
SERATA A PREMI

GALLERIA PIRRA
via Bava 4, tel. 832.075
PAOLO Scapparone
Domani ore 10-13

ARTE ORO BRUSA'
c. Moncalieri 200 - 678.218
FRANCESCO MODENA

galleriaPirra
corso Cairoli 32 telefono 877344
GIGI MORBELLI
MOSTRA ANTOLOGICA
Domani ore 10-13

COLLETTIVA INTERNAZIONALE

documenta
arte varia
PIERO BOLLA
Inaugurazione ore 18
v. S. Maria 2 - t. 515.304

GALLERIA IL QUADRIFOGLIO
C.so Re Umberto 10, tel. 530.618
OPERE E PROGETTI DI
CHRISTO

CORVO BLU
GIAVENO
Piazza Molines 48
LA DONNA VISTA DA
Cassinari - Colombotto Rosso
Fiume - Migneco - Menzio
Morbelli - Sassu
Aperto sabato e domenica
Orario 9,30-12,30; 14,30-19

LE TABLEAU
Palazzo CEPPI
via Pomba 17
BRAMANTE
ULTIMO GIORNO

OGGI ALLA TV

RETE UNO

12,30 **Dialoghi familiari**
13 — **Oggi le comiche**
13,30 **Telegiornale**
17 — **Protagonisti i ragazzi** (Le avventure di Tom Sawyer)
19,20 **Tre nipoti e un maggiordomo** (Cissy resta con me)
19,45 **Almanacco del giorno dopo**
20 — **Telegiornale**
20,45 **Rete tre**, spettacolo musicale
21,55 **Speciale TG1** (I latitanti dell'Aspromonte) **Telegiornale**

RETE DUE

12,30 **I racconti in vetrina** (Il coccodrillo, di Dostoevsky)
13 — **TG2 - Ore tredici**
13,30 **Tondo e corsivo** a cura di Antonello Picciau
14 — **Scuola aperta**, settimanale di problemi educativi
14,30 **Giorni d'Europa**, a cura di Gastone Favero
17 — **Una delle ultime sere di carnevale**, di C. Goldoni
19,15 **Sabato sport** (Settimanale sportivo)
19,45 **TG2 - Studio aperto**
20,45 **L'intelligenza** (a colori) « La crisi dell'intelligenza »
21,50 **Il processo di Giovanna D'Arco**, film di R. Bresson **TG2 - Stanotte**

Daniela Davoli canta domani a « Domenica in... »

TV SVIZZERA

16,45 **La bella età** - 17,10 **Ora G**
18 — **Scatola musicale**
18,30 **L'anello d'oro**, telefilm
18,50 **Autoreport** - 18,55 **Sette giorni**
19,30 **Telegiornale**
20,05 **Scacciapensieri**, disegni animati
20,25 **Momento musicale**
20,45 **Telegiornale**
21 — **Il sole splende alto**, film di John Ford
22,25 **Telegiornale** - 22,35 **Sabato sport**

TV CAPODISTRIA

21,25 **James Cook**, documentario
22,15 **La moglie addosso**, film con Dany Saval, Jean Poiret ed Héléne Duc, regia di Tony Aboyantz

TV MONTECARLO

18,45 **Un peu d'amour, d'amitié et beaucoup de musique**
19,30 **Cartoni animati**
19,45 **Rock concert**
20,50 **Notiziario**
21,10 **Indietro non si torna**, film di John Brahm, con Costance Bennett, Pat O'Brien
22,45 **Oroscopo di domani**

VOLETE
VENDERE
IL VOSTRO APPARTAMENTO?
Vi offriamo tutti i vantaggi di una valida organizzazione
IPI
TELEFONATE E AVRETE UN ESPERTO AL VOSTRO SERVIZIO
511382-537066

TELESTUDIO TORINO

19 — **Disco novità**
19,30 **Notizie TST - Lo sport**
20 — **Sugli schermi di Torino**
20,30 **Film**

DOMANI TV

RETEUNO — Ore 11: Santa Messa; 12,15: Enciclopedia della natura; 13: Tg; 13,30: Notizie; 14-19,50: Domenica in...; 14,10: Uno dei tre; 15,30: Gli sbandati (telefilm); 17: Chi?; 18,15: I racconti del mistero (telefilm); 19: Calcio; 19,45: In... somma; 20: Telegiornale; 20,45; Manon (a colori - 1ª punt.); 21,50: La domenica sportiva; 22,50: Prossimamente.

RETEDUE — Ore 12,30: Disegni animati; 13: Tg 2; 13,30: L'altra domenica; 18,45: Prossimamente; 18,55: Spazio 1999; 19,50: Tg 2 - Studio aperto; 20: Domenica sprint; 20,45: Una bella domenica di novembre (con Svampa e Patruno); 21,50: Tg 2; 22: Occhio tribale; 23: Protestantesimo.

SVIZZERA — Ore 13,30: Telegiornale; 14: Un'ora per voi; 15: Disegni animati; 15,10: Gala degli artisti; 16,35: La savana (documentario); 17: Telefilm; 17,50: Telegiornale; 17,55: Domenica sport; 18,55: Piaceri della musica; 19,30: Telegiornale; 19,50: Studio aperto; 20,20: Situazioni e testimonianze; 20,45: Telegiornale; 21: La terra dei Firbeck (4° episodio); 22: La domenica sportiva.

CAPODISTRIA — Ore 19,30: L'angolino dei ragazzi; 20: Canale 27; 20,15: La corrida dei mariti (film); 21,50: La fattoria del canneto piccolo (10°); 22,40: Pallacanestro.

MONTECARLO — Ore 19,45: Disegni animati; 20: Telefilm; 20,50: Notiziario; 21,10: American secret service (film); 22,45: Oroscopo di domani.

RADIO OGGI

1

Giornale radio: ore 13, 17, 19, 21, 23
13,30 La corrida. Dilettanti allo sbaraglio presentati da Corrado (1ª parte)
14,10 Identikit
15,05 La radio ieri e domani
16,05 La melarancia
17,35 Entriamo nella commedia
18,15 Jazz giovani
19,15 Asterisco musicale
19,25 Appuntamento con Radiouno per domani
19,30 Radiografia di un personaggio
19,55 Quando la gente canta
20,25 « La partenza »
21 — « Il matrimonio segreto »
23,25 Buonanotte dalla dama di cuori

2

Giornale radio: ore 13,30, 15,30, 18,30, 19,30, 22,30
12,30 Gr2 Radiogiorno
13,40 La voce di Enrico Caruso
14 — Musica « No-Stop »
14,30 Trasmissioni regionali
15 — Cori da tutto il mondo, a cura di Enzo Bonagura
15,30 Gr2 Economia
15,45 Profilo d'autore: Piotr Ilijch Ciaikovski
16,35 Gr2 Per i ragazzi
16,42 Dall'Auditorio A di Bologna « Spazio giovani » — Negli intervalli (ore 17,25) Estrazioni del Lotto (ore 17,30) Speciale Gr2 edizione pomeriggio
19,50 Vogliate scusare l'interruzione
22,20 Panorama parlamentare
22,45 Musica night — Notturno italiano: dalle ore 23,31 alle 5,57: Musiche e notiziari

3

Giornale radio: ore 19, 21
6 — Quotidiana Radiotre
8,45 Succede in Italia
9 — Piccolo concerto
9,30 I nuovi cantautori
10,15 « L'amico Fritz » — Nell'intervallo (ore 10,45 circa): Giornale Radiotre
13 — Musica popolare in Italia
13,45 Giornale Radiotre
14,15 Specialetre
17,45 Antologia del bel canto
18,15 Jazz giornale
19,45 Rotocalco parlamentare
20 — In primo piano
21 — Concerto

radiomontecarlo

14,35 Studio sport
15 — Storia del West
15,30 Rassegna di Hit Parade
17 — Torneo dei cantanti
18 — Quale dei tre
19,03 Fate voi stessi il vostro programma

RADIO ALTERNATIVE

RT Alternativa (Fm 103 MHz) — Segnaliamo ore 18: Centroinformazione femminista autogestita e ore 19: Revival pop rock.
Radio Monte Bianco (Fm 103,700 MHz) — Ore 14,30: 2ª parte musica richiesta; 18: La classica; 22: Un'ora con voi.
Europa 3 (Fm 89,700) — Ore 9: Fatti del giorno; 12: Ultime da «Stampa Sera»; 0,30: Radio Europa tre-due-una.
Radio Gemini One (Fm 102,720 MHz) — Ore 14: Folk piemontese e ore 22: Woodstock.
RT International (Fm 103,300 MHz) — Ore 13: Anteprima da «Stampa Sera»; 17,30: Top News, « hit parade » della radio libera; 18: Il gancio.
Radio Spazio 2000 (Fm 93,350 e 105,500 MHz) — Ore 12,30: Programma di liscio e musiche popolari; 15: Musica con dediche.
Radio Torino Centrale (I: Fm 94 MHz; II. Fm 101,4 MHz) — Ore 10: Per i bambini; 21: Dediche; 22: Jazz Club.
Radio Kitsch (Fm 101) — Servizi sportivi in diretta, ore 16: Rock-shop e 20,15: Top-o-disco.
Radio Break (Fm 99,600) — Ore 7: Il gallo; 9,40: Folkitalia; 14: Conte e cansson; 17,40: Conosciamo la musica classica.
Radio Abc (Fm 97 MHz) — Ore 15: International Discotheque; 21: A B.C. Spry; 3,30-7,30: Nottambuli o mattinieri?
Radio-Tele 2000 (105,900-91,200 MHz) — Progressive-Hard (al lunedì) e il programmone (domenica).
Giornale Radio Piemonte (Fm 99,350) — 24 ore su 24 musica sperimentale in stereofonia intervallata da notiziari regionali.

TEATRI E RITROVI

ALCIONE: « Nudo nel nudo » con balletto nudo, di Louis Nayhor, presenta Gianni Serra. Vietato 18. Orario 16,15; 21,30.
ALFIERI - TEATRO STABILE: riposo.
CARIGNANO: Stasera ore 21 precise, domani ore 15,30 il «Piccolo Teatro di Milano» presenta: « **Il Giardino dei ciliegi** » di Anton Cecov. Regia di Giorgio Strehler, bigl. v. Roma 49 - Telefono 544.562.
CABARET VOLTAIRE (v. Cavour 7, tel. 531.103) ore 21,30: «**Artificiale e naturale**» di G. Nanni. Ingresso ai soci.
ERBA: Stasera ore 21,15, domani 16 e 21,15 Gipo Farassino nella farsa comicissima « **Giromin a voul mariesse** ». Prenotazioni: telefono 690.467.
GIANDUJA MARIONETTE LUPI (S. Teresa 5) ore 16: « **Bella addormentata** »
GOBETTI - TEATRO STABILE: Stasera ore 21 e domani ore 15,30: « **Nathan il saggio** » di Lessing, regia Mario Missiroli. Gruppo T.S.T. Telef. 876.455 - 876.369. Spettacolo in abbonamento.
NUOVO: Stasera ore 21,15 e domani ore 16 e 21,15 « **Striptease** ». Pren. c. M. d'Azeglio 17. Telefono 655 352.
TEATRO STABILE: al Cinema d'Essai Zeta (v. Colleasca 12) ore 16 « **Offerta speciale** ». Spettacolo invito alla stagione 1976-77. Gruppo T.S.T. Ingr. libero.
TEATRO STABILE: stagione 1976-'77. Vendita abbonamenti presso biglietteria v. Rossini 8, Tel 878.455-876.369 dalle 9 alle 19 e in p. Castello 215 telef. 539.707 dalle 9 alle 13.
UNIONE CULTURALE - COOPERATIVA TEATRO PROPOSTA: da W. Shakespeare « **Amleto** » di Rubino Rubini: ore 21,30.

SWING (v. Botero 15): Jazz.

AL BAGATELLE: (Str. Cavoretto 2) ore 21.
ARLECCHINO: Ore 21 Roby
BELLE ARTI: 21 Cavalieri del liscio.
CASTELLINO: Ore 21 Revival.
CLUB 84: Ore 21 Bevione.
DU PARC: Ore 15,45-21 Boccaccio 71.
FARO, ore 21, Salotto del liscio.
GAY, ore 16 e 21: Rommy e Cardillo.
GARDEN: Ore 21 Franco's.
LA PERLA: Ore 15,30-21 Loris.
LE ROI: Ore 21 I Dubles.
MASSAUA: Ore 21 Danilo e i Draghi.
PLANETARIO: Ore 21 Les Premieres.
TROCADERO: Ore 21 orch. Venieri.

INDIE - PIANO BAR (Verdi 10 - 537.340) G. Palumbo, C. Nadia Vella; ore 23 folk Dino Lattanzio.
OLD RIVER - AMERICAN BAR - Ristorante (Mezzogiorno e 19,30-2) corso Moncalieri 5 - Telef. 485.467.

MINI CABARET (tel. 613.000).
SAN GIORGIO: Valentino - **Ristorante - Danze**. Orch. I Vocalmen.
SHAKER - PIANO BAR: (C. Battisti, 3) Walther, Lidya, Thomas.

BOOMERANG DISC. (393.405) Ore 21.
CAPRICE DISCOTECA: (v. Sacchi 16) Ore 15.
LA GROTTA DISCOTECA: (S. Tommaso 16).
VILLA GAY DISCOTECA: Ore 21.

CINEMA PROVINCIA

BORGARO
ROYAL: Il gigante.
CARIGNANO
PETER: Qualcuno dietro la porta.
SPLENDOR: Police Python.
CASELLE
ITALIA: Emanuelle nera.
ROMA: Paperino nel Far West.
CIRIE'
CATALANO: Lo sparviero.
ITALIA: Quelli della calibro 38.
NUOVO: Anche gli angeli bevono barbera.
COAZZE
MIRAMONTI: L'insegnante.
GIAVENO
ALFIERI: Mondo di notte oggi.
LANZO
NUOVO: Savana violenta.
MONCALIERI
NAZIONALE: I kamikaze del karatè.
CIAK 3: Il comune senso del pudore.
PINEROLO
HOLLYWOOD: Barry Lyndon.
ITALIA: Lo sparviero.
NUOVO: La casa dalle finestre che ridono.
S. AMBROGIO
AMBROSIANO: La studentessa.
SESTRIERE
FRAITEVE: Appuntamento con l'assassino.

2 RITMI
st. Givoletto S. Gillio
Stasera ore 21 sempre con
LA FAMIGLIA DEL LISCIO
domani sera Vittorio Borghesi

COLONNINE
danze - Beinasco - t. 34.99.377
Ore 21 GRAN BALLO LISCIO
Domani ore 15,30
FINALE GARA DI LISCIO
Ore 21 elegante serata

CINEMA IN PIEMONTE E IN LIGURIA

ALESSANDRIA

ALESSANDRINO: Invito a cena con delitto.
AMBRA: Bluff storia di truffe e di imbroglioni.
CORSO: L'eredità Ferramonti.
CRISTALLO: Pista, arriva il gatto delle nevi.
GALLERIA: Brutti, sporchi, cattivi.
MODERNO: Cattivi pensieri.
ACQUI TERME
ARISTON: Savana violenta.
CRISTALLO: I sopravvissuti delle Ande.
GARIBALDI: Vendetta di un uomo chiamato cavallo.
ITALIA: Sandokan parte II.
CASALE MONFERRATO
MODERNO: Il presagio.
NUOVO: Confesioni di un punitore di finestre.
POLITEAMA: Dimmi che fai tutto per me.
VITTORIA: Drum, l'ultimo Mandingo.
CASTELLAZZO BORMIDA
LUX: Campo 7, lager femminile.
FELIZZANO
COMUNALE: Il gatto mammone.
NOVI LIGURE
CRISTALLO: L'ultima couvée.
IRIS: La professoressa di scienze naturali.
ITALIA: Novecento atto II.
MODERNO: Complotto di famiglia.
OVADA
LUX: Da mezzogiorno alle tre.
MODERNO: Roma: l'altra faccia della violenza.
TORRIELLI: Agente Newman.
SERRAVALLE SCRIVIA
LARA: Uomini falco.

ASTI

LUX: Mimi Bluette.
POLITEAMA: Il presagio.
SALONE: Cobra.
SPLENDOR: Manone all'attacco.
TEATRO: Immagine allo specchio.
VITTORIA: Robin e Marian.
CANELLI
BALBO: Maestro di violino.
RAGNO D'ORO: Travolti da cocente passione.
MONCALVO
NUOVO: Combattenti nella notte.
NIZZA MONFERRATO
AURORA: Caccia al montone.
VERDI: La legge violenta della squadra anticrimine.
LUX: L'ultima donna.
SOCIALE: Police Photon 357.

CUNEO

CORSO: Cattivi pensieri.
FIAMMA: Missouri.
ITALIA: Mondo porno oggi.
LANTERI: Lo chiamavano ancora Silvestro.
ALBA
NAZIONALE: Paura in città.
CORINO: Ah mia bella matrigna.
EDEN: La vendetta dell'uomo chiamato Cavallo.
BOVES
NUOVO: La notte del furore.
BRA
IMPERO: La dottoressa del distretto militare.
POLITEAMA: L'ultima donna.
SPAZIO BLU: L'alibi.
VITTORIA: Missouri.
CAVALERMAGGIORE
SAN GIORGIO: Il magnifico emigrante.
CEVA
DORIA: La rapina al treno postale.
CHERASCO
GALATERI: Quo vadis?
FOSSANO
ASTRA: Savana violenta.
IRIDE: Val col liscio.
POLITEAMA: La spiaggia del desiderio.
MONDOVI'
FERRINI: Il monello. Lo chiamavano ancora Silvestro.
CORSO: Africa express.
ITALIA: Salon Kitty.
SOMMARIVA BOSCO
SPLENDOR: ferie.
PEVERAGNO
BISALTA: I 4 del Texas.
RACCONIGI
SOCIALE: Fango bollente.
SALUZZO
ITALIA: Il texano dagli occhi di ghiaccio.
CIVICO: Napoli violenta.
SPLENDOR: Savana violenta.
SAVIGLIANO
NAZIONALE: Ricatto alla mala.
RITZ: Torna El Grinta.
AURORA: Profondo rosso.

NOVARA

COCCIA: Su per le antiche scale.
ELDORADO: La pattuglia dei doberman al servizio della legge.
EXCELSIOR: 5 matti da Hong Kong con furore.
FARAGGIANA: Novecento parte II.
VITTORIA: Il colpo grosso del marsigliese.
S. CUORE: La guerra dei bottoni.
ARONA
SAN CARLO: Lo squalo.
ROMA: Due sul pianerottolo.
MODERNO: Il marsigliese.
LUX: Barry Lindon.

VERCELLI

ASTRA: Mondo porno oggi.
CIVICO: Stagione lirica.
ITALIA: Nashville.
PRINCIPE: Grizzly.
VERDI: Drum.
VIOTTI: Tutti possono arricchire.
BIELLA
APOLLO: Je t'aime moi non plus.
MARCONI: Mark colpisce ancora.
MAZZINI: Invito a cena con delitto.
ODEON: Novecento II.
SOCIALE: My fair lady.

AOSTA

CORSO: Gente di rispetto.
LUX: Ragazzi della Roma violenta.
SPLENDOR: L'eredità Ferramonti.
ITALIA: L'ultima donna.
GIACOSA: Candidato all'obitorio.
VERRES
IDEAL: Il letto in piazza.
ST. VINCENT
NUOVO: Romanzo popolare.

GENOVA

ALCIONE: Piccoli gangsters.
AMBASSADOR: Il deserto dei Tartari.
AMBRA: L'innocente.
ARISTON: L'uomo che cadde sulla terra.
ASTOR: Taxi driver.
AUGUSTUS: Missouri.
AURORA: Novecento atto I.
ELIOS: Mary Poppins.
GIOIELLO: Che dottoressa ragazzi.
GRATTACIELO: Squadra antifurto.
LUX: L'ultima donna.
NUOVO FALAZZO: Mary Poppins.
OLIMPIA: Cattivi pensieri.
ORFEO: Tutti gli uomini del presidente.
RITZ: L'immagine allo specchio.
RIVOLI: Caro Michele.
SMERALDO: Nuda dietro la siepe.
STAR: Ogni uomo dovrebbe averne due.
UNIVERSALE: Oh Serafina.
ALBA: Fantozzi.
ALFA: Per amore di Cesarina.
DIANA: Safari express.
DIONISO: Savana violenta.
IDEAL: Invito a cena con delitto.
LIDO: Mark colpisce ancora.
MANIN: Gamelt.
MIGNON: Safari express.
SUPERBA: Sexy follie. Sullo schermo: Prostituzione.
VERDI: Signore e signori buonanotte.
POLITEAMA MARGHERITA: Stagione lirica « Cavalleria rusticana » di Mascagni.
TEATRO GENOVESE: Recital di G. Gaber « Libertà obbligatoria ».
STABILE E. DUSE: « Lear » di E. Bond. Teatro Stabile dell'Aquila.
SAMPIERDARENA
ARCOBALENO: Quel pomeriggio di un giorno da cani.
ASTORIA: Violenza ad una minorenne.
MODENA: Lo sparviero.

SAVONA

DIANA: Lo sparviero.
ELDORADO: Caro Michele.
ARS: Giù la testa.
ASTOR: Il deserto dei Tartari.
OLIMPIA: Safari express.
JOLLY: La dottoressa sotto il lenzuolo.
LUX: Quo Vadis.
SALESIANI: Alice's restaurant
FILMSTUDIO: Due contro la città.
ALASSIO
COLOMBO: Novecento atto II.
RITZ: Il deserto dei Tartari.
ALBENGA
ASTOR: Pippo, Pluto e Paperino nel Far West.
AMBRA: Taxi driver.
CRISTALLO: Bruciati da cocente passione.
ALBISSOLA CAPO
DORIA: Tamburi lontani.
ALBISSOLA MARE
MARCONI: Per amore di Cesarina.
CERIALE
ODEON: Per qualche dollaro in più.
FINALE LIGURE
VITTORIA: Savana violenta.
ONDINA: Il grande racket.
IDEAL: Barry Lyndon.
LOANO
PERLA: Caro Michele.
LOANESE: Taxi driver.
MILLESIMO
ITALIA: Il secondo tragico Fantozzi.
LUX: Oggi a me, domani a te.
PIETRA LIGURE
COMUNALE: Il texano dagli occhi di ghiaccio.
SPOTORNO
MIGNON: Ispettore Branningham la morte segue la tua ombra.
VADO LIGURE
AMBRA: Brutti, sporchi e cattivi.
SABAZIA: Il grande racket.
VARAZZE
TEIRO: Quelli della calibro 38.
VALLEGGIA
VALEGGIA: Il segno di Zorro.

IMPERIA

CAVOUR: Per qualche dollaro in più.
ROSSINI: Invito a cena con delitto.
CENTRALE: Napoli violenta.
AMBRA: Il secondo tragico Fantozzi.
IMPERIA: Chi è mister Klein?
DANTE: La vendetta dell'uomo chiamato cavallo.
ARMA DI TAGGIA
CAPITOL: La dottoressa del distretto militare.
CERRI: Gli amici di Nick Hezard.
BORDIGHERA
ZENI: Marcia trionfale.
SANREMO
ARISTON Teatro: Taxi Driver.
CENTRALE: Caro Michele.
SANREMESE: Cattivi pensieri.
ORFEO: L'innocente.
SUPERCINEMA: Complotto di famiglia.
LUX: L'ultima neve di primavera.
ASTRA: Il candidato all'obitorio.
MIGNON: Vizi e peccati delle donne nel mondo.
RITZ: Il grande Jack.
VENTIMIGLIA
EUROPA: Brutti, sporchi e cattivi.
IMPERO: La vendetta dell'uomo chiamato cavallo.

STAMPA SERA

Sabato 13 Novembre 1976

Dove andiamo stasera

Jontue
The Beautiful Fragrance di Revlon
PROFUMI de Servetti

cinema prime visioni

AMBROSIO
c. V. Emanuele 52
Tel. 547.007
L'eredità Ferramonti, di Mauro Bolognini, con Anthony Quinn, Fabio Testi, Dominique Sanda, Luigi Proietti (Italia Colori) — In una famiglia romana si inserisce scatenamente una donna che divide i fratelli entrambi innamorati: di lei per raggiungere la cospicua eredità. Vietato min. anni 14. ★ Drammatico
Critica ●●
Pubblico ○○○○
Orario 15 — - 17,30 20 — - 22,30
Ingresso L. 2000

ARCO-INC
c. Pr. Oddone 31
Tel. 484.621
Comma 22, di Mike Nichols, con Alan Arkin, Paula Prentiss, Orson Wells (Usa - Colori) — Beffarda satira della vita militare nella vicenda di un soldato che cerca di evitare i disagi della « naja ». Vietato minori anni 18. ★ Drammatico
RIEDIZIONE
Orario 15 — - 17,40 20 — - 22,15
Ingresso L. 1500

ARISTON
v. Lagrange 31
Tel. 546.147
Mary Poppins, di Robert Stevenson con Julie Andrews, Dick Van Dyke, David Tomlinson, Glynis John (Usa - Colori) — Dai libri di Travers, una produzione Disney premiata con 5 oscar. Narra le avventure di una fantasiosa istitutrice. ★ Commedia
RIEDIZIONE
Orario 14,30 - 17,25 19,45 - 22,20
Ingresso L. 2000

ARLECCHINO
c. Sommeiller 22
Tel. 587.190
Novecento - Atto primo, di Bernardo Bertolucci, con Robert De Niro, Gérard Depardieu, B. Lancaster, D. Sutherland, Sterling Hayden, Dominique Sanda, Stefania Sandrelli (Italia-Francia-Germania - Colori) — Famiglia emiliana in mezzo secolo di conflitto tra generazioni. Viet. 14. ★ Drammatico
Critica ●●●●
Pubblico ○○○○○
Orario 13,50 - 16,40 19,25 - 22,15
Ingresso L. 2000

ASTOR
v. Viotti 8
Tel. 519.516
L'innocente, di Luchino Visconti, con G. Giannini, Laura Antonelli, Jennifer O'Neill (Italia - Colori) — Dal romanzo di G. D'Annunzio, l'opera postuma del grande regista: il protagonista saputo che la moglie è incinta di un altro, prima si libera del bambino e poi si uccide. Vietato 14. ★ Drammatico
Critica ●●●
Pubblico ○○○○○
Orario 14,40 - 17,15 19,45 - 22,20
Ingresso L. 2000

AUGUSTUS
piazza C.L.N.
Tel. 530.714
Febbre di donna, di Armando Bo, con Isabel Sarli, Armando Bo, Michael Blake, Mireille York (Italia-Colori). — Il cavallo simbolo di forza e vitalità, diviene simbolo erotico e allegato di accoppiamenti strani. V. 18. ★ Drammatico
PRIMA VISIONE non recensita
Orario 14,40 - 16,30 18,50 - 20,30 - 22,30
Ingresso L. 2000

CAPITOL
v. S. Dalmazzo 24
Tel. 540.605
Il deserto dei Tartari, di Valerio Zurlini, con Vittorio Gassman, Giuliano Gemma, Jacques Perrin, Jean-Louis Trintignant (Italia-Francia - Colori) — Dal romanzo di Buzzati, la storia del militari d'un forte ai limiti del deserto, che attendono con angoscia e speranza l'attacco nemico. Non vietato. ★ Drammatico
Critica ●●●
Pubblico ○○○○○
Orario 14,15 - 17 — 19,45 - 22,30
Ingresso L. 2000

CENTRALE d'Essai
v. C. Alberto 27
Tel. 540.110
Scene di un'amicizia tra donne, di Jeanne Moreau, con Lucia Bosé, Jeanne Moreau, Jacques Spissier, René Forel (Francia - Colori) — Gli amori, le speranze, le disillusioni della vita viste attraverso i caratteri di quattro donne. Vietato minori anni 14. ★ Drammatico
Critica ●●●
Pubblico ○○○
Orario 10,30 - 15,40 18 — - 20,15 - 22,30
Ingresso L. 1500

CORSO
c. V. Emanuele 50
Tel. 510.702
Missouri di Arthur Penn, con Marlon Brando, Jack Nicholson, Kathleen Lloyd (Usa - Colori) — « Regolatore » di conti) della mira infallibile sterminа banda di ladri a cavallo guidata da un contadino fuorilegge in una lotta all'ultimo sangue. Non vietato. ★ Western
Critica ●●●
Pubblico ○○○○○
Orario 14,40 - 17,15 19,45 - 22,20
Ingresso L. 2000

CRISTALLO
v. Gobbo 5
Tel. 650.2100
Cattivi pensieri, di Ugo Tognazzi, con Ugo Tognazzi, Edwige Fenech, Luc Merenda, Orazio Orlando (Italia - Colori) — Divertenti avventure di un uomo alle prese con tutte le tentazioni che il mondo offre e i relativi « cattivi pensieri ». Vietato minori anni 14. ★ Commedia
Critica ●●
Pubblico ○○○○
Orario 14,30 - 16,30 18,25 - 20,25 - 22,30
Ingresso L. 2000

DORIA
v. Gramsci 9
Tel. 542.422
Taxi Driver, di Martin Scorsese, con Robert De Niro, Jodie Foster, Albert Brooks, Peter Boyle (Usa - Colori) — Storia di un uomo qualunque che in questa frenetica società odierna sogna e cerca di diventare « qualcuno ». Vietato minori anni 14. ★ Drammatico
Critica ●●●●
Pubblico ○○○○○
Orario 14,40 - 17,20 20 — - 22,30
Ingresso L. 2000

GIOIELLO
v. C. Colombo 31
Tel. 500.760
Amiamoci così, belle signore, di Gene Saks, con Alan Arkin, Sally Kellerman, Paula Prentiss, Renée Taylor (Usa - Colori) Un uomo solo per tre belle donne: amante divertente e « incandescente » sottoposto ad un ritmo piuttosto serrato. Non vietato. ★ Commedia
PRIMA VISIONE
Orario 14,30 - 16,30 18,30 - 20,30 - 22,30
Ingresso L. 2000

IDEAL
c. Beccaria 4
Tel. 541.523
Dimmi che fai tutto per me, di Pasquale Festa Campanile, con Johnny Dorelli, Gracia Maria Spina, Andrea Ferréol, Pamela Villoresi (Italia - Colori) — Due giovanni di provincia (veneti) coinvolto nell'assassinio del suocero, vecchio sanguer americano pseudo vedovo. Non vietato. ★ Giallo comico
Critica ●●
Pubblico ○○○○
Orario 14,30 - 16,30 18,30 - 20,25 - 22,30
Ingresso L. 2000

LUX
Gall. S. Federico
Tel. 541.285
Oh, Serafina, di Alberto Lattuada, con Renato Pozzetto, Dalila Di Lazzaro, Angelica Ippolito (Italia - Colori) — Dal romanzo di Berto, la storia di un industrialotto un po' babbeo fatto interdire e relegato da una moglietta carogna tra i pazzi dove egli scova l'anima gemella. Viet. 18. ★ Commedia
Critica ●
Pubblico ○○○○○
Orario 14,30 - 16,30 18,30 - 20,30 - 22,30
Ingresso L. 2000

METROPOL
v. Pr. Tommaso 6
Tel. 650.3438
Guardiamoci vuda... e... poi decidiamo, di Claude Becognee, con Michel Norman, Yves Collignon, Nathalie Zeiger (Usa - Colori) — Decisi a non farsi ingannare dalle apparenze, i protagonisti vanno incontro a divertenti ed eccitanti avventure. Vietato anni 18. ★ Commedia
PRIMA VISIONE non recensita
Orario 14,30 - 16 - 17,40 19,10 - 20,40 - 22,30
Ingresso L. 1500

NAZIONALE
v. Pomba 7
Tel. 518.850
Brutti, sporchi e cattivi, di Ettore Scola, con Nino Manfredi (Italia - Colori) — Vecchio guercio, ras di una bidonville romana, aventa una congiura, dimostrando di essere oltre che « brutto » e « sporco » anche furbo. Vietato minori anni 14. ★ Commedia
Critica ●●●
Pubblico ○○○○
Orario 14,30 - 16,20 18,25 - 20,25 - 22,30
Ingresso L. 2000

OLIMPIA
v. Arsenale 31
Tel. 532.448
Tutti gli uomini del Presidente, di Alan J. Pakula, con Robert Redford, Dustin Hoffman (Usa - Colori) — L'indagine compiuta con coraggio e testardaggine dai due giornalisti americani che scoprirono e svelarono lo scandalo Watergate. Non vietato. ★ Drammatico
Critica ●●●
Pubblico ○○○○○
Orario 14 - 16,10 18,20 - 20,30 - 22,40
Ingresso L. 2000

REPOSI
v. XX Settembre 15
Tel. 531.400
Signore e Signori, buonanotte, di Comencini, Loy, Magni, Monicelli, Scola, con V. Gassman, N. Manfredi, M. Mastroianni, U. Tognazzi, P. Villaggio (Italia - Colori) — Presa in giro della tv attraverso corrosive invenzioni comico-satiriche in cui l'irriverenza è pari alla spregiudicatezza. ★ Commedia a episodi
Critica ●●
Pubblico ○○○○○
Orario 15 — - 17,30 20 — - 22,30
Ingresso L. 2000

ROMANO
Galleria Subalpina
Tel. 510.165
L'immagine allo specchio, di Ingmar Bergman, con Liv Ullman, E. Josephson (Svezia-G.B. - Colori) — Inquietudini di una bella e giovane psichiatra la quale tenta il suicidio oppressa dalla difficoltà d'incontrare l'uomo che fa per lei. Vietato minori di anni 14. ★ Drammatico
Critica ●●●
Pubblico ○○○○
Orario 15,30 - 17,50 20,10 - 22,30
Ingresso L. 2000

STUDIO RITZ
ang. v. Acqui
v. Acqui 2
Tel. 830.321
Il pistolero, di Don Siegel, con John Wayne, John Carradine, Lauren Bacall, James Stewart (Usa - Colori) — Il celebre interprete di western, nella parte di un pistolero ormai vecchio e stanco impegnato nelle sue ultime lotte. Non vietato. ★ Western
Critica ●●●
Pubblico ○○○
Orario 16,30 - 18,30 20,30 - 22,30
Ingresso L. 1500

TORINO
v. Buozzi 6
Tel. 550.353
La pattuglia dei doberman al servizio della legge, di Frank De Felitta, con James Brown, Susan Clark, Earl Hoffman (Usa - Colori — Cani intelligenti e feroci, dopo aver reso tributo alle rapine sono ingaggiati dalla legge per difendere le banche. Non vietato. ★ Drammatico
PRIMA VISIONE
Orario 14,30 - 16,30 18,30 - 20,30 - 22,30
Ingresso L. 2000

VITTORIA
v. Roma 336
Tel. 511.789
L'inquilino del III piano, di Roman Polanski, con Isabelle Adjani, Roman Polanski, Melvyn Douglas, Shelley Winters (Usa - Colori) — Polanski, regista e protagonista, dà improntа personalissima e allucinante alla vicenda parigina d'un uomo che si crede perseguitato. V. 14. ★ Drammatico
Critica ●●●
Pubblico ○○○○
Orario 14,40 - 17,15 19,45 - 22,20
Ingresso L. 2000

proseguimenti prime visioni

ALEXANDRA
v. Sacchi 18
Tel. 511.293
Malia (« Una vergine di nome Maria ») di Sergio Nasca, con Turi Ferro Andrea Ferréol, Marino Masé, Tino Carraro (Italia - Colori) — Ambientato in parte a Torino è il nuovo film, a lungo perseguitato dalla censura, del regista del « Sapronte ». Vietato ai minori di 14 anni ★ Drammatico
Critica ●
Pubblico ○○○○
Orario 14,40 - 16,40 18,40 - 20,40 - 22,40
Ingresso L. 1000

ASTRA
v. R. Pilo 6
Tel 753.597
Da mezzogiorno alle tre, di Frank D. Gilroy, con Charles Bronson, Jill Ireland (Usa - Colori) — Solo tre ore, un breve spazio di tempo ma denso di avventure per il duro e coraggioso protagonista. Non vietato. ★ Western
Critica ●●
Pubblico ○○○○○
Orario 20 - 22,30
Ingresso L. 1000

COLOSSEO
v. M. Cristina 73
Tel. 651.034
Mark colpisce ancora, di Stelvio Massi, con Franco Gasparri, John Saxon, Marcella Michelangeli (Italia - Colori) — Mark, lo scatenato poliziotto, scende ancora in lizza per eliminare con coraggiose acrobazie i criminali più spietati. Vietato minori anni 14. ★ Poliziesco
PRIMA VISIONE non recensita
Orario 16,30 - 18,30 20,30 - 22,30
Ingresso L. 1000

FORTINO
v. Cigna 47
Tel. 486.560
Mimì Bluette fiore del mio giardino, di Carlo Di Palma, con Monica Vitti, Shelley Winters, Tommy Tune, Hella Petri (Italia - Colori) — Celebre ballerina adorata a Parigi si innamora di uno sconosciuto che non rivedrà più anche se va a cercarlo nella Legione Straniera. Vietato minori anni 18. ★ Commedia drammatica
Critica ●
Pubblico ○○○
Orario 18,30 - 20,30 22,30
Ingresso L. 1000

LA PERLA
c. De Gasperi 26
Tel. 584.791
Novecento - Atto secondo, di Bernardo Bertolucci con Robert De Niro, Gérard Depardieu, D. Sutherland, Laura Betti, Romolo Valli, Dominique Sanda, (Italia-Francia-Germania - Colori) — Famiglia emiliana in mezzo secolo di conflitto tra generazioni Vietato minori anni 14. ★ Drammatico
Critica ●●●
Pubblico ○○○○
Orario 14,20 - 16,50 19,55 - 22,20
Ingresso L. 1200

RAFFEI
v. Pr. Tommaso 3
Tel. 683.354
Sorbole... che romagnola di Alfredo Rizzo, con Maria Rosaria Riuzzi, Massimo Giavarro, Mario Pisu (Italia - Colori) — Giovane ed esuberante romagnola trasferita al « Nord », porta con se una carica di allegria e di erotismo tipico della sua terra. Vietato minori 14. ★ Commedia
PRIMA VISIONE non recensita
Orario 14,30 - 16,30 18,30 - 20,30 - 22,30
Ingresso L. 1500

MASSIMO
v. Montebello 8
Tel. 876.061
Il corpo grosso del marsigliese, di Pierre Grasset, con Marc Porel, Nieda Arnée (Francia - Colori) — Nel corso di una rapina un fotografo che passa per caso riprende alcune scene e da quel momento viene ricercato sia dai banditi sia dalla polizia. Vietato minori anni 14. ★ Poliziesco
Critica ●
Pubblico ○○○
Orario 14,40 - 16,40 18,40 - 20,40 - 22,40
Ingresso L. 1000

MASSAUA
p.za Massaua 9
Tel. 795.803
Mark colpisce ancora, di Stelvio Massi, con Franco Gasparri, John Saxon, Marcella Michelangeli (Italia - Colori) — Mark, lo scatenato poliziotto, scende ancora in lizza per eliminare con coraggiose acrobazie i criminali più spietati. Vietato minori anni 14. ★ Poliziesco
PRIMA VISIONE non recensita
Orario 20,30 - 22,30
Ingresso L. 1000

ORFEO
piazza Carlina
Tel. 518.114
La vendetta dell'uomo chiamato cavallo, di Irvin Kershner, con Richard Harris, Gale Sondergood (Usa - Colori) — L'uomo che gli indiani avevano chiamato « cavallo » sente dopo anni il bisogno di tornare tra i pellirosse. Non vietato. ★ Western
Critica ●●
Pubblico ○○○
Orario 15 — - 17,30 20 - 22,30
Ingresso L. 1000

PENTODUE
Cinema d'Essai
v. Garibaldi 30
Tel. 549.245
La pacifista, di Miklos Jancso, con Monica Vitti, Pierre Clementi, Peter Pasetti (Italia - Colori) — Dal celebre regista ungherese di « Vizi privati e pubbliche virtù » il polemico film ch'egli girò a Milano sulla contestazione giovanile di qualche anno fa. ★ Drammatico
RIEDIZIONE
Orario 15,30 - 17,15 19 - 20,45 - 22,30
Ingresso L. 1000

seconde e altre visioni a Torino

CROCETTA - S. RITA - MIRAFIORI

ADRIANO
v. Sacchi 65
Tel. 587.715
Africa express, Giuliano Gemma, Ursula Andress. ★ Avventuroso

GIARDINO
v. Monfalcone 62
Tel. 326.873
Due sul pianerottolo, Rita Pavone, Erminio Macario. Non viet. ★ Commedia

MIRAFIORI
c. Cosenza 68
Tel. 390.867
Il tesoro degli occhi di ghiaccio, Clint Eastwood. Non viet. ★ Western

S. RITA*
v. Vernazza 26
Tel. 325.056
Il colonnello Buttiglione. ★ Commedia

SMERALDO
v. Tunisi 92
Tel. 390.711
Tutti possono arricchire tranne i poveri, Barbara Bouchet, Enrico Montesano. Non vietato. ★ Commedia

VINZAGLIO
c. D. Abruzzi 102
Tel. 596.125
Il piatto piange di P. Chiara con Macario, A. Maccione, A. Delli. Viet. 14 (grande richiesta) or.: 20,15; 22,30. ★ Commedia

ZONA S. PAOLO

AMERICA
v. Frejus 27
Tel. 331.748
Soldato di ventura, Bud Spencer, Phillippe Leroy. ★ Avventuroso in costume

ARALDO*
v. Chiomonte 3
Tel. 389.409
Il segno del potere. ★ Drammatico

ELISEO
v. Monginevro 42
Tel. 335.815
Drum l'ultimo Mandingo, Ken Norton. Viet. 18. ★ Drammatico

SAN PAOLO
v. Cesana 80
Tel. 372.637
Per amore di Cesarina, Gino Bramieri, Walter Chiari. Non viet. ★ Commedia

ZONA FRANCIA

BERNINI
c. Tassoni 5
Tel. 773.843
L'inferno di cristallo, Steve McQueen, Paul Newman, Faye Dunaway, Inizio ultimo spett. ore 22. ★ Drammatico-catastrofico

DIVINA PROVVIDENZA
Il cacciatore di lupi. ★ Avventuroso
5 supermen contro i nani venuti dallo spazio. ★ Avventuroso

ELIOS
v. Val Lagarina 40
Tel. 798.146
Amici miei, U. Tognazzi, G. Moschin, P. Noiret. Non viet. ★ Commedia

ESEDRA*
v. Bagetti 30
Tel. 740.815
L'isola sul tetto del mondo. ★ Avventuroso

ODEON
v. Venaria 8
Tel. 772.362
C'era una volta il West, Charles Bronson, Henry Fonda, Claudia Cardinale. Non Vietato. ★ Western

STAR
v. Domodossola 48
Tel. 772.990
Dalle 15 alle 18 spettacoli per ragazzi 4 bassotti per un danese. ★ Commedia
Dalle 20 La professoressa di scienze naturali. Vietato 14. ★ Commedia

ZETA D'ESSAI
v. Cibrario 88
Tel. 772.967
Qualcuno volò sul nido del cucolo di Milos Forman, con J. Nicholson. Col. Viet. 14. 20; 22,30. ★ Drammatico
■ Segnalato dalla Critica.

ZONA S. DONATO

DIANA
c. Reg. Margh. 229
Soldato di ventura, Bud Spencer, Phillippe Leroy. Non viet. ★ Avventuroso in costume

ROMA-INC.
v. S. Donato 40 bis
Tel. 487.765
La donna nel cinema La califfa. Romy Schneider. Viet. 14. ★ Drammatico

UMBRIA*
v. Ascoli 30
t. 485.912
Corri uomo corri. ★ Drammatico
I figli di Zanna Bianca. ★ Avventuroso

VALDOCCO*
v. Salerno 12
Tel. 484.117
Quo Vadis. ★ Storico

MADONNA CAMPAGNA - LUCENTO

ALBA
c. Grosseto ang. v. Stradella
Fratello in uniforme, Viet. 18. ★ Drammatico

AMBRA
v. Chiesa Salute 77
Tel. 297.197
Apache, Cliff Potts, Linda Xochitl. Regia William Graham. ★ Western

APOLLO
largo Giachino 91
Tel. 215.685
Gator, Burt Reynolds. Non viet. Ap. 16,30. ★ Avventuroso

JOLLY
v. Verolengo 150
Tel. 290.161
La dottoressa del distretto militare, Edwige Fenech. Viet. 14. ★ Commedia

LUCE*
strada Lucento 3
Tel. 751.615
Rollercar 60 secondi e vai. ★ Avventuroso

LUINI*
v. Luini 90
Tel. 290.339
Che stangata ragazzi. ★ Commedia
Cuore matto. ★ Commedia

LUTRARIO
v. Stradella 10
Tel. 280.742
Agente Newman, George Peppard. ★ Poliziesco

MASSAIA*
v. C. Massaia 102
Tel. 257.881
Tarzan e la pantera. ★ Avventuroso

ORIONE*
viale Mughetti 18
Il Messia di Roberto Rossellini. ★ Drammatico

SANSOVINO
Mistero delle 12 sedie di Mel Brook - **Alla larga amigos** del grilletto facile. ★ Avventuroso

SPLENDOR
v. Bibiana 109
Tel. 296.336
Spettacoli pomeridiani per ragazzi 14,30; 16,15; 18 Quattro bassotti per un danese. Tecn. ★ Commedia
Spett. serali ore 20; 22,30: Classe mista. Viet. 14. ★ Commedia

ZONA MILANO - REGIO PARCO

ADUA
c. G. Cesare 67
Tel. 273.276
Patroclo e il soldato Camillone. Non viet. ★ Commedia

ARS
c. R. Parco 142
Tel. 203.588
Lawrence d'Arabia. Non viet. ★ Avventuroso

AURORA
c. Brescia 2
Tel. 276.510
L'urlo di Chen terrorizza anche l'Occidente. ★ Lotta orientale

FALCHERA
v. Tanaro 30
Tel. 262.16.63
Il poliziotto della brigata criminale. Non viet. ★ Poliziesco

LANTERI*
c. G. Cesare 80
Tel. 284.134
007 l'uomo dalla pistola d'oro. ★ Avventuroso

MAIOR
largo G. Cesare 105
Tel. 287.974
Donna cosa si fa per te. Vietato 18. ★ Commedia

MONTEROSA*
v. Paisiello 37
Tel. 21.431
Harold e Maud. ★ Drammatico

ORIENTE
v. D. Chiesa 36
Tel. 241.663
La conquista del West. Non vietato. ★ Western

PALERMO Studio 3
c. Palermo 118
Tel. 273.030
Scandalo, Lisa Gastoni, Claudia Marsani. Vietato 18. ★ Commedia

SEMPIONE
c. Vercelli 144
Tel. 280.332
Il truciolo e lo sbirro. Tomas Milian. Vietato 14. ★ Poliziesco

SOCIALE
v. Courmayeur 2
Tel. 850.608
Gator, Burt Reynolds. Non viet. ★ Avventuroso

ZENIT
v. Corelli 1
Tel. 267.097
Due sul pianerottolo, Rita Pavone, Erminio Macario. Non vietato. ★ Commedia

ZONA VANCHIGLIA - BORGO PO

ARIZONA
c. Belgio 53
Tel. 874.171
Il truciolo e lo sbirro. Tomas Milian. ★ Poliziesco

ARTISTI D'ESSAI
v. G. di Barolo 24
Tel. 831.374
Ore 15,30 Cinema d'Essai per ragazzi: La prima guerra. ★ Avventuroso
Ore 20,15; 22,30: Gli innocenti dalle mani sporche di C. Chabrol. Viet. 14. ★ Drammatico

ERIDANO d'Essai
c. Casale 105
Tel. 832.086
Stringi i denti e vai. ★ Drammatico

ZONA NIZZA - LINGOTTO

BARETTI*
v. Baretti 4
007 servizio segreto di Sua Maestà, Telly Savalas. ★ Avventuroso

CUORE*
v. Nizza 56
Tel. 687.668
Come si distrugge la reputazione del più grande agente segreto, Jean-Paul Belmondo. Ap. 16. ★ Commedia

ITALIA
v. Nizza 138
Tel. 694.021
Napoli violenta. Viet. 14. ★ Poliziesco

CINEOCCHIO
v. Valenza 46
Joseph Losey Casa di bambola con Jane Fonda. ★ Drammatico

NIZZA*
v. Biglieri 3
Tel. 697.079
Intrigo Internazionale di Hitchcock con Cary Grant. Ap. 18. ★ Avventuroso

S. LUIGI*
v. Ormea 4
Tel. 682.471
Sansone e Dalila. Victor Mature, Hedy Lamarr. ★ Colosso storico

SPEZIA
v. Nizza 170
Tel. 693.617
Zanna Bianca alla riscossa. Non vietato. ★ Avventuroso

* Cinema a carattere parrocchiale

A.B.C.
c. Brescia 28
Tel. 850.463
La professoressa di scienze naturali. Vietato 14. ★ Commedia

ACADEMIA CINE
v. Oropa angolo c. Tortona. T. 882.457
Anonimo veneziano, Florinda Bolkan, Tony Musante. Viet. 14. ★ Drammatico

ACAPULCO
v. Donizetti 6-p. Nizza t. 651.264
Malia (vergine e di nome Maria), T. Ferro, A. Ferréol. Viet. 14. Or.: 16,30; 18,30; 20,30; 22,30. ★ Commedia

CONTINENTAL
via Nizza 348
Tel. 697.068
Colpo in canna. Vietato 18. ★ Drammatico

EDERA
via Madonna di Campagna
La bestia di Borowczyk. S. Lane. Vietato 18. ★ Drammatico

ERBA D'ESSAI
c. Moncalieri 241
Tel. 690.467
Il racconto della giungla. Cartoni animati di Gibbs. Colori. Or.: 14,15; 15,50; 17,30. ★ Disegno animato

FARO
v. Po 30
Tel. 832.214
Invito a cena con delitto. A. Guinness, D. Niven, P. Sellers. Non vietato. ★ Commedia

FIAMMA
c. Trapani 57
Tel. 372.057
Invito a cena con delitto. A. Guinness, D. Niven, P. Sellers. Non vietato. ★ Commedia

HOLLYWOOD
c. R. Margherita 109
Tel. 851.904
Ti spacco la faccia! Ti stacco la testa! Viet. 14. ★ Lotta orientale

PIEMONTE
v. Nizza 32
Tel. 652.758
Roma l'altra faccia della violenza. Viet. 18. ★ Drammatico

PRINCIPE
v. P. d'Acaja 45
Tel. 760.951
L'ultima donna, di Marco Ferreri, con Gérard Depardieu, Ornella Muti. Vietato minori anni 18. ★ Drammatico

STATUTO
v. Cibrario 16
Tel. 487.051
Drum l'ultimo Mandingo. Ken Norton. Vietato 18. ★ Drammatico

ZONA CENTRO

CRAVESANA*
v. Avogadro 3
Tel. 530.493
Cipolla Colt. Franco Nero, Miou-Miou. ★ Avventuroso

Cabaret VOLTAIRE
v. Cavour 7
Tel. 531.103
Or.: 10,30; 12,30; 14,30; 16,30; 18,30; 23 **King Kong** di M. C. Cooper e E. Schoedsack. ★ Avventuroso

GIOBERTI
v. Gioberti 7
Tel. 513.403
I figli del capitano Grant. Maurice Chevalier. ★ Avventuroso

MILANO
v. Milano 8
Tel. 530.255
Altrimenti vi ammazziamo. ★ Commedia
Maciste nelle miniere di re Salomone. ★ Avventuroso

MOVIE CLUB
v. Giusti 8
Tel. 544.077
Gli amori di Carmen di Charles Vidor con Rita Hayworth. Ore 20; 22,45. ★ Commedia
Ballerine di Gustav Machaty, ore 21,30. ★ Commedia

MOVIE Ragazzi
Il violinista sul tetto di N. Jewison, ore 15 unico spett. con dibattito. ★ Musical drammatico

PO
v. Po 21
Tel. 519.496
Ultime grida dalla Savana. Viet. 14. ★ Documentario

REGINA
c. R. Margherita 123
Tel. 530.885
Mucchio selvaggio della morte. Non vietato ★ Drammatico

VITT. VENETO
p. V. Veneto 5
t. 871.642
Terremoto. Charlton Heston e Ava Gardner. Non vietato. ★ Drammatico-catastrofico

riduzioni enal-agis

CINEMA: Arco, Roma Inc. (anche domani), Salone dell'Automobile: ridotti all'Enal. Teatro Stabile: Abb. « ridotti » e « giovani » all'Enal. « Circo Americano » (Parco Ruffini) ore 16,30 - 21,15) Enal 50 per cento alla cassa. Ippodromo di Vinovo (ore 14 Trotto), Enal alla cassa.